明治卅九年十月廿四日第三種郵便物認可
大同元年七月二十六日第三種郵便物認可

THE SHENG CHING SHIH PAO

康德七年七月四日
昭和十五年七月四日
星期四（日刊）
舊曆庚辰年五月廿九日
第一萬零八百五十號（一）

盛京時報

晚刊
七月三日發行
盛京時報社

皇帝陛下 親拜伊勢神宮 兩國金蘭誓益固

【新京專電】在京都大神宮御所旦駕西下第一夜之 皇帝陛下、定此次御訪日目的之一之參拜伊勢神宮及巡拜山陵之日程、三日午後零時半、經奈良路、御顏爽麗、駕抵神風之伊勢山田驛、於神都市民熱誠奉迎中、鑾御召汽車之御列、首先參拜外宮、次參入五十鈴川畔氣象森嚴神路山中之內宮、於盟邦至高至聖之神域、慶祝參拜悠久二千六百年、並向皇祖天照大神、御衷心祈禱新興滿洲國王道建設之將來、拜察於康德二年御訪日、因日程關係、參拜伊勢神宮之御志未果、此次值紀元二千六百年之佳年、得作意義深遠之參拜、御心甚爲滿足、際此悠久紀元二千六百年、神都宇治山田市、有種種紀念行事、而此次 皇帝陛下參拜之盛儀、益固日滿兩國金蘭之誓、意義最深、實爲感激、且外國君主躬訪神風伊勢、以此爲首次、御神德爲日滿兩國景仰之的、於五十鈴川畔神路山麓之神社分二處、內宮、於奉祀皇祖天照大神之皇太神宮、奉安三種御神器之一之八咫鏡、天孫降臨時皇神大神親賜此鏡、詔曰、此鏡爲我魂、祭之祝福寶祚之盛、天壤無窮、外宮奉祀豊受大神、御祭神爲向天照大神調進神饌之御饌津神、國民祈禱五穀豐收之豐葦原瑞穗國之神也、內外兩宮之神德、佑悠久紀元二千六百年之皇朝、今值 皇帝陛下參拜、使向建設新東亞新秩序相攜邁進、達成日滿兩國聖業之御神威、唯衷心感激焉、

奉迎感激謹話

【宇治山田三日電】當此紀元二千六百年光榮燦爛之佳年、迎奉聖駕無上之光榮與感激之聖地伊勢路、於三日更奉迎滿洲國皇帝陛下、御參拜神宮之良辰、仰承盟邦元首御姿、浴此光榮之壹百二十萬聖地之佳民、歡欣鼓舞、中野三重縣知事、高倉神宮大宮司奉迎歡欣之餘、謹話如左、

中野知事謹話

滿洲國 皇帝陛下、於昭和十年陽春、初次御訪我國、御顯現日滿不可分之實、今者又復拜見御訪日之盛儀、吾等日本國民、不勝威激之至、滿洲國 皇帝陛下此次之御來訪、爲御慶祝神武天皇即位紀元二千六百年、三日駕臨聖地執參拜神宮御儀、此洵爲曠古之御盛儀、迎此莊嚴之御列、居於聖地之縣民、更感激無量、初夏薰風清爽、濃綠之神路、瑞氣盈溢、謹以舉縣歡欣盛儀、滿腔至誠、拜奉日滿渾然一體之御盛儀、同時並祈禱一路御平安、御日程順利終結、

高倉大宮司謹話

薰風拂拂、正是初夏之候、拜承滿洲國 皇帝陛下御參拜神宮之御旨、不勝恐懼之至、滿洲國 皇帝陛下、爲慶祝紀元二千六百年、於三日御拜大神之御前洵前古未曾有之盛儀也洵不勝感激之至、全職員於神宮始終嚴肅齋戒沐浴奉仕此意義深遠之御儀、祈禱其早日告竣、 皇帝陛下於神宮神樂殿承聞神樂、奉奏拜聞感慨頗深、恐懼無已云、

京都府市商議 捧呈特產品

【京都二日電】京都府市、商工會議所、蒙 皇帝陛下賜與受納左記三件特產品之光榮、四日乃捧呈於御旅館大宮御所、
一、七寶盛上有綠群鯉模樣花瓶一個（京都府）
一、刺繡額 一面（京都市）
一、西陣針織桌毯一條（京都商工會議所）

阮大使赴京都 奉伺天機

【東京二日電】駐滿洲國大使阮振鐸氏、於三日午前九時、由東京出發赴京都奉伺 皇帝陛下後、並赴大阪送駕、

期地方財政之健全發達 全面改正租稅制度 近將調查國民負担實情

【新京專電】政府謀國民負担之公平、以期地方財政之健全發達、痛感現行租稅制度全面的改正、乃以經濟部主計處爲中心、作種種具體的研究中、先爲租稅制度改正之基礎的準備、定於最近互全國調查國民負担之現狀、並租稅公課以外之負担實情、政府此次之調查範圍、以普及全國地域爲原則、而以市、街、村爲單位、關於康德六年度中施行之租稅公課其他一般負担（包括所謂攤派等）之金額、詳細調查、故担當該調查、經濟部稅務司、總務廳、地方處之主管官廳固不待言、即協和會、省、縣、旗街設置調查機關、復爲調查準備、於實施調查之先各省招致各該市、縣、旗當局者、逐行調查事前之協議、同時以特定之縣、使作模範調查、以爲市、縣旗調查之基準、規定各市、縣、旗、將在其區域所調查之結果、概括於調查書、整理之而提出於省、經省之審議修正後、於本年末提出中央、該調查事項爲國內稅之直接稅、以及省地方費稅、市、縣、旗稅、街村稅等之租稅使用費、手續費、商工公會費、學校組合費等之租稅外、公課各組合費、區、街會費、協和會費等之租稅公課以外之負担等、共調查內容、不但廣汎、且有稅制整理攤派之處理、及共他諸種政策之重要基礎資料、故爲期徹底周知調查趣旨、在協和會共他關係各機關協力之下、用佈告、傳單、講演等各種方法、努力宣傳調查之實行機關如左、定係及調查班、（無地方科之省、爲地方稅事務担當科）設置國民負担調查係、共構成有調查主任、任命省地方科事務官、協和會本部員各一名、係員任命省地方科職員、協和會省本部員各若干名、負担調查之指導監督及整理、又市縣旗公署、由班長（市縣旗科長協和會市縣旗本部員各一名）班員（市縣旗公署職員、協和會市縣旗本部員、稅捐局職員各若干名）組織、設置國民負担調查班、以之實施本調查、

對襲擊開封孫軍 予以殲滅的打擊

【開封二日電】前於四月襲擊開封已失敗之孫桐萱軍、因蔣介石之嚴命再度企圖襲擊開封、以由重慶側所配給之迫擊砲二十四門、孫桐萱麾下第二十、二十三之兩師數千、襲擊開封城、會接得此報告之○○部隊、爲期殲滅、在城內外待機中、然不悉此事之敵軍、來接近開封城西北地區、故日軍一齊對此加以猛擊、予敵以大爲狼狽之一殲滅的打擊、使其向西方潰走、

討論和平提案 中共極度激昂

【香港二日電】此次七中全會議、接受各方穩健派提出之和平提案、付諸討論、消息傳來、使中共方面極度激昂、因之於一日向全會致長文通電、主張徹底堆行抗戰國策、一方、約於一週間後、舉行中共臨時全國代表大會、地方黨代表、刻下陸續集於延安、當一日之民衆大會席上、朱德、彭德懷等前線將校、痛罵國民黨內部動搖與投降派之策動、呼號徹底抗戰、繼之以『肅正頑固派逮捕妥協份子』爲口號、舉行一大示威運動、

英對日態度强硬 恐屈伏日本失面目 —暫定的回答案內容—

【倫敦二日電】英國政府對於日本方面要求之禁絕援蔣及其他順應遠東新情勢等事項、從事愼重考慮、二日閣議、作最後的協議、結果、關於日方要求諸點、已得暫定的回答案、是以近三兩日內、即向駐日克萊基大使拍發回訓、據聞該回答案內容、與當初之一般豫想、大相逕庭、英國政府對日態度、相當强硬、相信上海駐屯軍問題、極難解決、而緬甸香港之禁運援蔣問題、英國政府對於日本政府之要求、似難全部應諾其理由約可列舉如左二點、
一、日本尙未對華佈告宣戰、從而未有享受交戰權之地位、
一、英國政府受國聯對華援助決議之拘束、
而英國官方以爲英國現在並無顧及他國分與物資乃至軍械之餘裕、實際問題質言之 即過去兩三個月間、停止援蔣物資之輸送、英國政府與日本意見對立、固非出諸本願、然而該國現逢重大危機、如不對抗日本之威力、將與一般以屈伏之印象、恐失彼紙老虎之面目、衆信英政府對於駐日克萊基大使、亦訓令其考慮此點、爲將來留交涉餘地、

馬來聯邦强化防備設施 英應付遠東情勢之急轉

【新嘉坡二日電】新嘉坡政廳、於一日晚爲備極東情勢緊迫化、對於强化新嘉坡海岸之防備設施、已行決定、二日曾發表意旨如左、
最近鑑於極東之一般情勢、關於新嘉坡海岸之防備設施、按豫定計畫、決行强化、是以採取必要之手段、而爲豫防措置、但該措置並非對於馬來半島曝露何等之直接危險、此『不過於現下事態之必要上屬於平常的軍事豫防而已、對於新嘉波南岸各海水浴場之墻欄及其他障碍物等盡行除去、擬行構築鐵條網、

【香港二日電】據新嘉坡情報云、目下英國對英屬新嘉坡倍南、及馬來聯邦等之防備、力圖强化、對此英屬馬來當局曾發表聲明書如左、
『最近鑑於世界情勢之急迫、期完成新嘉坡、倍南、及全英屬馬來聯邦之防衛計劃、故有採取緊急措置之必要、此種防衛措置、亦即在於應付遠東之情勢、其防衛僅爲普通之軍事警備、絕非含有其他用意者也、』

德方損失

【柏林二日電】二日總統大本營發表、自五月十日開始進駐比、荷、盧三國以來、迄至成立德法停戰協定之德側戰傷數目如左、
△戰傷 一一一、○三四
△戰死 二七、○七四
△不明 一八、三八四

寫眞 美國新造之新銳戰艦華盛頓（三萬五千噸）號、六月一日、舉行進水式、（圖爲甫將進水之華盛頓號）

畑陸相訪外相 傳達陸軍總意

【東京三日電】畑陸相三日與外相會見後、至午後零時半於陸相官邸要請澤田參謀次長阿南次官之來訪、報告與外相會見之經過、並作種種要談、更於零時五十分自首相官邸訪問米內首相、對該問題傳達陸軍之總決意、與遂行作要談云、

英空襲基爾

【倫敦二日電】英國空軍省發表、英國爆擊機、於一日夜空襲德國北方基爾軍港、對該港繫留中之德國主力艦夏魯霧斯頓號（二六、○○○噸）予以相當損害之爆炸、

晚刊一大張

圍繞達・波兩海峽 蘇土關係遽爾緊張

【羅馬尼亞一日電】進出於羅馬尼亞後、蘇聯對土耳其之態度、頗爲各方面所注目、今又有蘇聯向土耳其要求達布犇斯、波斯佛拉斯兩海峽支配權之消息、蘇聯土耳其兩國關係之緊張、可以預想、蓋據該消息、土耳其政府、關於蘇聯艦隊之通過海峽問題、有與蘇聯得某種諒解之確信、然一部觀測蘇聯之要求、極其嚴重、前途悲觀、此際土耳其政府、對蘇聯唯有武力抗戰之一途、土耳其政府發言人、說明尙未接到蘇聯任何要求、而官方主張、土耳其無論如何、亦不放棄兩海峽之主權、云云、此乃自白英國內意見之重大對立、

滇越邊防總指揮 盧漢就任

【香港二日電】據桂林來電、國防最高委員會、一日會任命第五十八軍長盧漢、爲滇越邊防總指揮、總司令部似設置於滇越沿線之要衝蒙自、對此觀測、似爲盧及在西部廣西就中龍州方面之日本軍今後動向、以羽翼固南部雲南省境之軍需搬遣、並可接近於重慶側、是以蔣介石特選雲南出身之盧漢而任此總指揮、不外使其牽制與中央鼎立之龍雲、作土着派之分裂工作、而出此一舉兩得計耳、至於該五十八軍團長後任、乃以副軍長孫渡升格、

勝敗歸趨自明 —德報對英進攻前 曝露英政治混亂—

【柏林一日電】柏林各報、在對英大交戰未開始之前、近兩三日來、大事報道英國內之民心動搖、謂勝敗歸趨、已不戰自明、如一日之那哈特、阿烏斯加貝報、關於英國內之政治的混亂、述說如左、
英國現狀之特徵、爲挑撥戰爭者、因關於遂行戰爭之意見不同、計畫混亂、民衆、無氣力、及法國之降伏、從來所具有之最後希望、已化泡影、而趨於消滅、買珙爾首相、於德法休戰後、猶不肯使法艦隊降伏、期待歸屬於英國、惟此種期待、今竟無望、至於英政府首腦部、於法本國降伏後、仍期待殖民地軍始終繼續抵抗、然叙利亞北非洲之法軍皆已受諸休戰、解消駐屯聯合軍、致英國思將土耳其、埃及捲入戰爭之陰謀、因此發此齟齬、此種當面窮狀之英國、今擬以非武裝市民等爲動員、以擔當最後之防衛、惟此時英情報相自身、謂德國之勝利、卽或實現、余以爲英國中產階級、並無何等被害

羅國今逢大危機 此一二三日內當決定命運

【伊斯坦堡】據一日接到保加利亞之消息云、繼蘇聯軍進駐貝薩拉維亞、直而有匈牙利、保加利亞、要求恢復失地之羅馬尼亞、今已逢重大危機、軍隊總動員及避難民蜂集於首都不加勒斯多、市內竟格外平靜、警官、憲兵、總動員嚴重警戒、特別防止猶太人之策動、然難掩薇深刻之不安、國境附近、匈牙利兵增强、以及保加利亞態度等、流言四起、一般皆切望德意兩國之公正裁判、結局於此二三日內、當決定羅馬尼亞之命運、羅馬尼亞對匈牙利、保加利亞政府、無實力抵抗之觀測漸次有力、

長江警備部隊 六月綜合戰果

【安慶二日電】日軍長江警備部隊、六月中之綜合戰果、致獲左記之赫赫戰果、交戰次數八十六（內討伐二十二）交戰敵兵力二八、○○○遺棄屍體三、一六九、俘虜一七六、鹵獲品迫擊砲八、同彈藥三六四、機關槍二八、步槍四九二、同子彈七三、五○○、手榴彈七六○、其他多數、

閉鎖滇緬公路 英對日要求讓步

【紐約二日電】由於遠東情勢之新開展、迫近決定態度之英國政府、依所謂遠東英美平衡政策關係下、目前英極力探求美國意見中、然尙未達至英美間中之所謂正式協議、及交換通諜等段階、據紐約泰晤士報之倫敦特電云、英國政府對日本之要求封鎖滇緬公路、極爲重視、目下經過該公路之軍需品皆爲蘇聯及美國製者、如應日本之要求而閉鎖時、其對外影響、頗爲重大、出以愼重之態度、而廻避此要求、頗爲困難、蓋因英國有鑑於歐洲情勢之急廹、此際與遠東日本之衝突、在可能範圍內、極力避免、故而於任何情形下對日本讓步、已爲必要、在上海及其他中國各地對日本行讓步、以打開現下之局面、此方策已考慮中在該報並謂關於英國遠東政策之根據地香港、新嘉坡等處、如有受要求時、則絕予以拒絕、

國府徹底檢索 重慶暗殺份子

【南京二日電】國民政府對於最近在上海共同租界頻發重慶側暗殺行爲及爲其巢穴之租界敵性、持重大關心、以二十八日發生之暗殺宣傳部駐滬穆時英氏事件爲契機、決計斷然剿滅重慶側暗殺團、一日發重慶側反動分子蔣伯誠與阮先等八十餘名之逮捕令、並襲擊租界內各處之隱宅、逮捕多數重要暗殺份子、在此被逮捕者之中、混有前浙江省政府教育廳長馬元牧、及權步武、韋牧民等、對重慶側之暗殺手段、取嚴重處置方針、以後仍繼施徹底的檢索、一掃重慶側之暗殺份子、

潔白的天然肌膚

所謂美麗、並不只是指着白粉和臙脂表面的化粧所說的、尤其是在這悶熱的夏天、更要緊創製個清爽而潔白的新鮮肌膚才行、潔白的顏色、不單能顯出人們的人品高雅、就是打扮的時候、也省得好多工夫吧、這不是一舉兩得麼、

那最好常用浸潤力和美肌作用頂强烈的、萬壽塔雪花膏爲最合理想的、萬壽塔雪花膏裡面所含有的成分能叫人的皮膚還嫩的營養劑刺世林的浸潤力、不愧是科學的國家德國認的特許、是頂强力的、所以能一直的浸入人們皮下的深處、他强烈的漂白作用、能把人們的黑顏色、酒刺、雀斑、或白粉中毒等、很快地除掉、而潔白起來、他的强烈的殺菌力和清掃作用、又能把人們皮膚的剩餘脂肪除掉、這個剩下的脂肪、若能除根斷絕自然那些面皰、雀斑什麼的、也都可以一掃盡淨能叫人們的肌膚活潑潑而有艷色的、

萬壽塔河模爸克（個型白粉）能受現代年青的士女們那樣熱烈的歡迎、竟是因他的功用、完全能適合新時代士女們的觸覺所致的、

很輕便的先把萬壽塔馬尼眞宮雪花膏搽一整素肌、隨手再把萬壽塔河模爸克輕輕的拍一拍、那麼！清鮮艷美的化粧就可以告成了

バニシング
マスタークリーム
萬壽塔雪花膏

交驩放送 防共國德西代表 對全滿講演

【新京專電】歐洲之戰亂暫做別論、玆者有防共國二團體、近就於新京放送局麥克風前向全滿放送『視學躍進之滿洲國後』之眞誠感想、其一爲訪日視察事畢而近再度來滿之德國學生視察團團長日滿協會秘書長卞南扎南氏、於四日午後六時廿五分起以『遊歷新東亞後』爲題、以日語演講、十一日有西班牙經濟使節團來京、當局爲歡迎計、特特歡迎西班牙經濟使節團放送節目、於十四日午後一時起以四十分鐘之久、向國內放送、首以日滿西三國語報告、繼由滿鐵吹奏團演奏西班牙國歌、次爲外務局尾形參事官致歡迎之辭（新京商工公會常務理事三浦一氏充西班牙語通譯）其後由團長阿爾柏爾特、卡斯特羅希羅那中將及副團長西班牙外務省政務條約局長郝塞、羅哈斯、伊、毛雷諾等抒其感想（附日滿語通譯）滿鐵吹奏樂團奏滿洲國歌後、滿西極有義意之放送、遂告終結、當日第一、第二放送局同時放送、藉此良機足可洞悉担負東亞新秩序建設一翼而孜孜前進之滿洲國之實情故頗堪矚目、而該歡迎放送本擬實施滿西交驩放送、奈因中繼氣流不良、故僅限於國內放送焉、

飛行學校定八月一日成立 野口少將任校長

【新新專電】以養成國軍航空爲目的之飛行學校、將於本年八月一日在奉天開設、初代校長、規定由諾孟罕事件時曾爲機長之現○○司令官野口雄二郎少將兼任、

國展審察員決定 來月一日起舉行

【新京專電】集全滿美術精華之三回國展將於八月一日始至八日止、於國都舉開、十九日至二十五日於奉天舉開二日午後一時半於民生部次長室、由土肥次長、王厚生司長、皆川協和會總務部長、松村滿日文化協會主事、國展職員參集下、決定本年度國展審查員及美術委員如左、

△審查委員長 寶熙

審查員

第一部（東洋畫）

第二部（油畫、水彩畫炭畫素描、創作版畫）榮厚

第三部（美術彫刻）沈瑞麟

第四部（書法）寶熙

美術委員

第一部 岡田錬石、根本義康、馬場射地、于蓮壽

第二部 福田儀之助、檜原健三、山本芳智、今井一郎、宇野千里、三好正直、野田武太郎村上郎一、

第三部 角田耕、加藤正實、今村淸宏、

第四部 村川飯山、米山朴堂、藥師寺毅、瀧口龍水、王光烈、

與表彰狀並校具云、

義勇隊赴訓練所

【牡丹江專電】海滿播收開拓勢意之興亞青年部隊青少年義勇隊宮城山形新潟八千五百八十名、由滿洲開拓青少年義勇隊本部員別府爲部氏引率、觀躍進之滿洲姿態、乘二日午前六時三十九分着列車抵牡、參拜神社忠靈塔後、乘午後八時三十六分發列車勇躍赴勃利訓練所、

檢疫 對來自津沽旅客 七日起施行

【大連電】天津及塘沽已見有虎列拉之患者發生、故與該地密接之關東州、爲防止此可懼之虎列拉病毒之侵入、決定自本月七日以降、對於經由天津唐沽大沽及其附近、而向大連、旅順、普蘭店等入港船舶之船員並船客、施行檢疫、目下雖無蔓延之憂、惟如漁船等從事於與海水有關係之職業者、該方面之海水、萬一污濁、便有感染虎列拉之危險、故必須受預防注射、又向關東州入港之際、若感身體不適、則應自動於抵港或上陸前、在檢疫錨地、要求海務局檢疫課檢疫、

承德至包頭間 定期航空運費

【新京專電】曾自二日實施之承德至包頭間定期航空運費如左、

△旅客運費 承德至張家口間三十六圓、大同五十八圓、厚和八十三圓、包頭百二圓、

△貨物運費 承德至張家口一圓、大同一圓五角、厚和一圓五角、包頭二圓、

聖駕謁伊勢神宮 信號傳出四千萬國民肅然 車馬頓停一致默禱

【新京專電】畏蒙 皇帝陛下軫念於確立滿洲國民之信仰、及東亞之安定、於三日午後一時三十四分、親謁鎭世悠久之御神靈伊勢神宮、而滿洲國則以此時爲國民默禱時間、舉四千三百萬國民、一以敬虔之默禱、是日國都之空、似爲祝佳日而晴朗、午後一時十五分、國務院以及各關係官廳、特殊會社、學校團體、全員參集於廣場、屋上或講堂、緊張敬待中、一時二十分、無線電放送壯重之日本國歌、繼奏滿洲國歌、未幾參拜之一時廿四分無線電、時報笛、一齊作永遠記念之一分間之報時、遂於遙拜式場、家庭、又公共汽車、小汽車、馬車、人力車、均即時停車、乘客下車、通行人則於街頭、各遙向伊勢大廟捧以感謝之默禱、

奉天神社遙拜式

鑾輿進賛伊勢路之今日 遙拜式、佳日、三日午後一時二十四分、皇帝陛下、參拜伊勢神宮之時刻、全奉天市民、遙向東方拜禮、奉體確立四千萬滿洲國國民信仰之宸懷、一分間致敬虔之默禱、而奉天神社、同時刻於神官司祭以下、一般市民參列下、嚴肅舉行

（寫眞）機關職員辦公中聞信號齊起默禱遙拜

國都滿系學生 決定奉仕案

【新京專電】全滿之學童及中等及大學使知勉學之道、滿系學生不容費夏季休暇而涵養勤勞之精神、民生部曾計畫夏季等之滿系學生使建設及農事作業、大學生各照其學科而實行勤勞奉仕、夏季休暇自廿日起、國都之滿系初等學校與此相呼應從事建設南嶺聖域、盛京大路市營苗圃、大同公園等之除草、播種、收穫等作業、即市街地區廿七校男女學童五千三百七十名分爲十三、十五兩日及本月十二、十三兩日兩次、從事南嶺聖域之除草、此外十七日男子於盛京大路市營苗圃、女子於大同公園內除草、市營苗圃栽培蕎麥、長瑚 耕地播種、除草、收穫等、使之休得敬農愛耕之精神、十八日各於學校淸掃及運動場等、捧以勤勞之誠、

農村各區初等學校自十三日起四日間於學校附近之農地除草及驅除害蟲之農業實習、大學方面現在計畫種種奉仕、醫科大學、

二匪 光天化日下 持刀斧連搶兩家

北市場警察署管界、大和區厚生街五段五十二號、住戶張來林、現充滿道局職員、於本月二日午后零時三十分許、當光天化日中、侵入匪人二名、一匪持斧、一匪持菜刀、入室後威嚇事主、不准聲張、旋即由一匪監視下、一匪實行搜翻箱櫃、結果搶去國幣二百七十元、現銀元二十塊、赤金手鐲一只、匪等搶畢、尤以爲未足、復至同院張益民家、利用同樣手段、搶去國幣二百八十一元、赤金手鐲二只、始行奪門逃走、警方當局聞報後、由警廳搜查股以下各署司法刑事、全員出動、在市內搜查匪犯云、

故朱榕中將舉行軍管區葬

【齊齊哈爾專電】曩於滿洲國訪日武官團去日途中、不幸落水而逝去之故第三軍管區司令官朱榕中將之軍管區葬、由葬儀委員長于治部隊長主執下、三日午前十時始、於齊齊哈爾龍沙公園音樂堂前、由官民約二千名參列下嚴肅舉行、祭壇兩側滿列梅津關東軍司令官、張國務總理、星野總務長官、于治安部大臣、各軍管區司令官、日軍部隊、龍江鄰接兩省長及日滿各機關所贈送之花圈供物等、祭壇高懸故中將之遺容、祭壇左側爲關東軍司令官代表小野部隊長、國務總理代表林參事官、松井最高顧問、日本軍各部隊長、龍江、興安、濱江、黑河各省長以下多數、右側爲喪主王司令官、喪儀委員司令部各處長及中將夫人遺族等、正面爲儀仗隊、軍樂隊、日滿軍各部隊、鄉軍協和會、鐵道局、學校及民衆等參列者、式場充滿嚴肅容氣、首由軍樂隊奏哀樂、次爲誦經、繼由王司令官奏上諾孟罕一役、確保治安而立赫赫武勳之故中將功蹟條文、後讀祭文、鳴槍致悼、奠香等、最後由于治委員長致詞後、遂於正午終了式典云

高價賣煙 抓進警署嚴加審問

南市場警察署司法係、於本月三日上午十時許、在管內大和區東亞街三段十八號、檢舉暴利煙草小販李郭氏、年五十七歲、原籍山東省人、原該犯對公定價格一角二分之小粉包煙、竟售賣一角九分、及其他紅獅、裔神、等煙捲、亦同樣之暴利、而被逮捕、目下該署正嚴行審問中云、

天氣豫報

四日 西風將晴

昨日溫度 最高三十度二 最低廿二度五

日興亞學生報國隊 出發勞作日程

【東京二日電】本年度之興亞學生勤勞報國隊決派遣滿洲班千四百八十九名、華北及蒙疆班八百四十三名、華中班二百十八名總計二千五百五十名、現滿洲班在茨城縣內原錬所、華北及蒙疆班在葉縣習志野錬習所華中班在佐世保海兵團均行準備訓練中、玆規定出發日程如左、

滿洲方面『醫療隊』七月一日神戶出帆蒙特比鴨丸『特技隊獸醫隊』七月十日新瀉出帆月山丸、『農業隊、鑛工隊』七月十四日新瀉出帆滿洲丸『土木隊』七月十六日新瀉出帆天草丸『師範隊』第一隊七月二十五日新瀉出帆日山丸第二隊七月二十六日敦賀出帆氣比丸

華北及蒙疆方面七月二十日神戶出帆貝加爾丸

華中方面第一隊七月十八日佐世保出帆 第二隊七月二十五日佐世保出帆

在小河沿發現 無名男屍

城內警察署管界、小河沿西側、於月之三日午前七時許、經行人發現年約三十餘歲、身穿青衣之類之工人男屍一具、當急報警方當局、該署司法係接得報告後、由司法係李警尉、蒞現場檢驗、結果判明爲病死者、遂令掩埋、但對其氏姓住所、尚未明瞭、目下該署正調查中云、

新京美術協會 舉開臨時總會

【新京專電】由在京美術家五十餘名所組織之新京美術協會、四日午後七時在大和旅館納凉園舉開臨時總會及滯京美術家懇談會、由滯京中之日本各派美術家關於大陸美術之應行事宜、曾作種種懇談、

扈從訪日見聞記（十二）

弘報協會特派員 本報記者 金小天

（二十九）長谷大佛

鎌倉之勝、以此佛顯、世人不言鎌倉則已、言之未有不先道及此佛者、佛在長谷高德院境內、乃阿彌陀如來坐像、蓋右大將賴朝公之宏願而蒙四條天皇勅准建長四年所鑄造者、佛身悉爲青銅、總高四丈二尺五寸、周圍七丈五尺、面長七尺七寸、眼三尺四寸、耳六尺三寸、鼻二尺八寸、口廣八尺七寸、手指二尺八寸、重二萬五千餘貫、佛身下有石台、高九尺、台之東側有石門、入內拾級而升、則爲佛腹、蓋外觀爲佛、內更成殿、佛背闢窗二、自由開闔、開時、內部明朗、緣鐵梯上升、至平台處、向佛首內部空洞處仰望、猶有尺許金佛一尊、合掌而立、甚矣、鑄工大野五郎右衞門之精密設計、恐今之西洋大雕刻建築家亦無此心裁也、按、此佛台座、大正十二年大地震時、前面下沉尺許、佛身亦向前欹出一尺三寸、內部腹殿、略有破壞、旋經日本國庫補助、當即復舊、完整如初矣、余等愛此靈境、如遊杭州飛來峰之至彌勒像前心身俱爽、因攝一影、以資紀念、影中除余外、有張君傑、魏君秉文、譚君世傑、尼古拉君哥傑夫、土橋先生、及堀內先生並其二子、即是日同來鎌倉暢遊之侶也、堀內夫人本亦在側、惟未入列、蓋謙虛賢慧、格於禮法、忠恕爲心、是以屢請未允、或謂日本女敎昌明、堪示群倫、於以見之、既而、散步佛前、至禪堂獻香資若干、老僧以銅佛數尊相贈、恐敬受之、擬於歸國後、轉奉友好、

鎌倉一邑、負山面海、林茂壑幽、而神宮大佛、造歸其間、尤形莊嚴、以有鐵路汽車之便、來去自由、余等到此、不過逆旅而已、享此大自然妙蔭、永無涯涘敢問、鎌倉市民諸公、爾等幸福、果爲幾生修得耶、（扈從訪日報道第八信）

□　□　□

留日學生會舘捧獻 "興亞之希望"影片

【東京電】爲紀念 皇帝陛下御來訪之監督指導在京滿洲國留日學生八百餘名之留日學生會舘、將學生勤學之狀況、撮成『興亞之希望』影片壹卷、敬謹獻上平田理事長在御出發之前、特伺候於赤坂離宮、恭謹捧獻 皇帝陛下對於留日學生之孜孜勤學精神、以及學生會舘職員之指導熱誠御深嘉之、

羨慕滿洲藝術家 村山氏演說鼓勵苦幹

【新京專電】卅日來京以日本戲戲家村山智義、此來乃爲視察北滿各地之文化界狀況者、其行動以種種方面惹人注目、

該氏深懷對滿洲文化將來之希望及日滿提携之興味計劃、且極濃厚、滿洲戲戲劇之進步、素以劇作家導演及演員所組成之影劇各團體爲轉移、經滿次發展後、則稍有成就之聲、於是村山氏等之新協劇團大有選拔滿人演員入團之意、除對於表演研究加以熱烈指導以外、更有組織多數滿人戲劇研究生之渡日國意向、此外更盡力於國都南湖畔藝術村之建設工作、爲劇場設計舞台裝置演技指導以及其他技術之見識等均由該氏之努力而獲益非淺

又村山氏對滿人藝人會有一番訓誨之演說、以求藝人之自重或自愛、此亦爲人所注目、玆將其演說辭列左、

創造新滿洲的藝術時、國家就以經濟的所有方法來援助、但藉此卻使我追想到過去數十年被孤獨無助的痛苦支配着的日本勞苦的藝術家了、於是我不禁羨慕起你們來了、不過我希望滿洲的藝術家對於這國家的援助不要把牠當作甘美的東西吃、同時應及時努力使滿洲的藝術家的新的文化和新的藝術永遠地培養在這塊土上、使牠產生一個傳統從中國的古典派裡鑽出來、我們必須讓牠現代化一點、

該氏豫定下月初由大連歸國、歸國以前並寫一電影腳本以供滿映作品用供此次旅行獲得適當之代價云、

民益鐵工場出品

奉天瀋陽區惠工街三段三九 發明發賣人 王伯勳

蕎麥蕎麥及其他穀物粉碎唯一機器

發造豆腐砵昇降機香油机及其他糧米机之附屬品等

歷二十年之經驗專業主

出品迅速耐久用使單能較技良精造製業實之創

清毒止淋丸

【花柳淋濁病根】◇一付保全愈◇直接達病根

此藥發明已久而由經驗研究所得確能清血中之毒過凡左列各症服之必能全愈永不再犯如君患服一付保全愈（一、淋濁、白濁、梅毒、硬下疳、魚口便毒、楊梅瘡、小便淋、痛尿管花柳、梅毒瘡等）

九州大藥房 總發賣 奉天大西城門外路北 定價每付服四日二元各埠郵購不加郵費郵票代價亦可代金

◈專門風寒救急膏藥 貼上三日無效退錢

敬啓者鄙經多年研究製成一種風寒救急膏藥專治男女老幼各種風寒腰腿背四肢麻木筋骨疼痛種心胃腹痛濕肚痢疾等症男受風寒則腎經虧損虛遺精五淋白濁精寒即不生女受風寒則血湖不調

王潤川啓

奉天實踐簿記學院招生

（原名滿洲高等簿記學院）

開學日期 七月十日

招收額數 速成科六十名

修業科目 簿記（商業、會社、銀行、會計學、商事要項、法制經濟、商業算術、珠算

遠道學生設有宿舍、備有簡章函索附郵票貳分即寄

奉天市瀋陽區小南街四段一〇四號（バス小南邊門下車）電話四三四五〇番

舒肝健胃丸

○平肝順氣○開胃健脾○因氣因食○各症良藥

滯藥專治、男婦肝鬱氣滯、胃不消化、飲食停滯、此時常打隔、嘔吐、酸水、胃腸脹痛、兩脇攻痛、及痞久心口疼痛、轉食、腹病、塊、積日、氣逆、攻氣痛單雙鼓症、因氣、腫、癥積、寒積消蟲積、舒肝順氣及茶酒寒心腹各症、食積服之、消除消功、導滯、散氣開胃健脾心胃、鬱化、散、食所患、肝胃不和、舒暢氣血、通癥開健腸胃、凡係滯使因氣、藥也、各症無論老幼服之眞治胃病的良因

每袋定價國幣一元半打五元函購不索郵費各埠均有經售不如直購可也

總發行所 奉天鐘樓北 關東大藥房

三井物產株式會社 奉天出張所

奉天加茂町一番地三井大樓

經辦品目

鐵道用品、飛行機、電氣其他機械類、五金、建築材料、木材、洋灰、汽油、機械油、大豆、豆餅、米、化學肥料、粉、糖、麻袋、麻系、綿紗、綿布、膠皮、品、染料、食料品、毛織物、捲煙、海產、運送、毛系、絲織物、上物、人造絲、火災、保險、傷害、玻璃、汽車、紙類、藥品、羊毛、製品、雜貨、鑛物

所長		2—2329
庶務股		2—3591
勘定股		2—4368
機械股		2—4296
		2—2142
		2—2307
穀物股		2—2222
		2—2550
		2—2484
麥粉股		2—9721
		2—4155
雜貨股		2—2077
		2—2484
鑛物股		2—4890
保險股		2—2035
鐵西倉庫		2—4462

亨得利

專售高尚鐘表眼鏡

奉天城內中街

招生

▲八月一日新學期開始

▲由本校畢業後考票合格者最多

▲現有在校學生三百餘人

▲校中設備完善堪稱爲全滿第一

一、新式練習車十餘輛此外並有載重車

二、實習場寬敞

三、以電影教授

四、各種實物標本達數千件

五、教室宿舍設備完善

六、修理實習工場設備完全

本科 三個月卒業 五十名

受驗科 一個月卒業 十名

速成科 三個月卒業 五十名

滿洲國公認

另備職業免費介紹部招各科人員

學則贈送

（舊）滿洲自動車學校 改稱 滿洲自動車專門學院

奉天商埠地十一緯路九五 電話二—二—一二九四

紐約飯店裏的女招待（續）

更可以有一打以上的鼻子去聞餐桌上的瓶花、常用吃客、這些客人、有時候客人很愛他、拿他由給取了各個不同的綽號、就算是他的敎父或敎母、同時還能享受一點較爲特一樣有旅客人將他打扮的別的看待、記得有一個女花團錦簇、而送他去參加侍者、曾把『否狄諾特』某一種盛會的、一樣手裏的綽號、送給一位客人、新藏上結婚戒子爲客人所原因就是這位客人喜歡用發見、而送給一份相當厚的禮物的、尤其像百老滙這些繁雜地方、往來的過客很多、說不一定有一個微醺的醉客要他一同到夜總會裏去、那他必定這麼說『我到是很願意、只是我已經結了婚、能否讓我家裏的人同去？』那末、這客人縱然不會感着滿意抑也拿他無可如何、更挑不出他的眼、然而、他的難可是打開了、他的威嚴是保持了隨時自己有解救自己的能力、

在紐約、他們的工作照例是不能過半夜的未婚的的三幾個人、擠到一間屋子去睡覺、好恢復他們這一天的勞乏、已婚的回到家去還得抱抱小孩子和安慰丈夫呢、

世界珍聞及其他

德機空襲泰晤士河 高射砲彈跟踪不絕

英國的戰事週刊上最近發表了一段德機空襲泰晤士河的經過、本文作者是一個英國人、他曾經親自於去年十一月二十日看見德機飛襲泰晤士河下游及英國東南部的數個城鎭的他說、

『我正在把字粒安排着當着妻子說孩子打着客廳的門時候、但照我上次大戰的經驗我確定這是高射砲的聲音』、

在東南方藍色的天空上一隻中型的飛機正循着泰晤士河的兩岸飛來、高射砲彈不決的爆炸着、頗象一團團的棉花跟在它的後面、

顯然的、它正在偵査、並沒有落下炸彈、最後它的任務完畢後、便再次高飛、預備逃走、這時有三架英國驅逐機跟着它、它便噴出一些白烟幕、頗像天空廣告的書寫法一樣、但比較濃密些、而又高約五千尺罷了、它向東飛經泰晤士河口的時候、速率更高了、同時、高射砲彈又再次在它的前後左右四面都爆炸起來、

大約過了十分鐘、我們的三架驅逐機便在我那間屋的右上空出現、顯然的敵機已被逃脫了、

這次空襲對我主要的印象、就是敵機有一種極高的速率、而且看來那司機無疑的是一個靈敏老練的能手、

當時光線是多麼的強烈但是我可以知道納粹機的翼是黑色而機身是淡黃色的：……』

葉秋心善精化裝術

電影明星葉秋心、自隨奎德社出演法租界天祥市場小廣寒以來、聲譽鵲噪、成績頗佳、打泡戲『上海潤小姐』連演三日、均告滿座、自日前換演『人爲財死』後、所售之票又告售罄、號召力之大可與紅坤伶並駕其驅、葉伶因具有銀幕經驗、故對於作工方面、異常深刻火熾、如『上海潤小姐』之會親一場、葉伶之台風灑脫、唱腔抑揚婉轉、亦頗動聽、尤其對於面部化粧、頗有研究、即如眼角眉稍之局部粉飾、亦甚精細、光彩暗淡或亮朗顏色之淺深調勻均有定格、每次出台、配以燈光之反照襯托、鮮艷誘人、此種化粧技術、與一般舞台之粉面朱唇、濃眉絳顴之平俗方法、截然不同、前觀其『人爲財死』時、先飾一年青姑娘田若梅、化粧服飾、一望而知其爲一妙齡女郎、中飾一少婦、較首場頗形蒼老大半、神乎其化粧技矣、此劇定今日早場應票界特煩重演、『上海潤小姐』晚演新劇『風流寡婦』現已開始售票、

〔京都〕

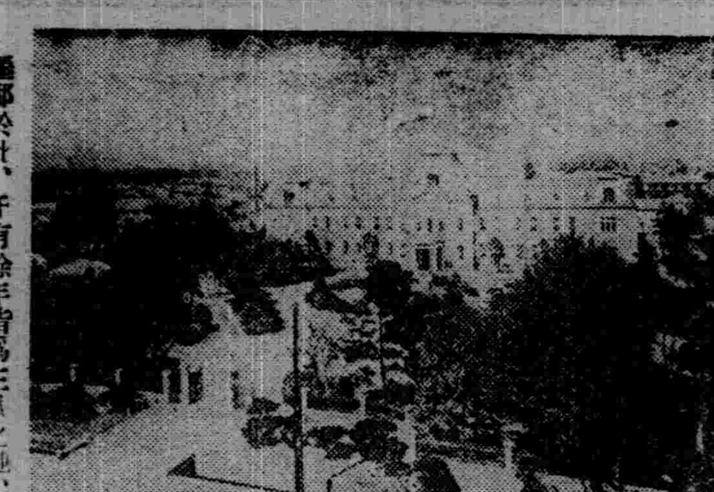

爲日本三大都市之一的京都市、也叫做『西京』是爲對東京而起之名稱、這地方是所謂山河襟帶之地、桓武天皇延曆十三年遷都於此、千有餘年皆爲王城之地、政治之中心、美術、文化之淵源、至今猶維持燦爛文化爲衆人崇敬之宗敎之都市、其間雖經兵燹、蒙受災厄甚愼、後始漸復興、現在人口已超過百萬人、號稱大京都、時至今日則即位禮及大嘗會皆在京都舉行、爲示皇實典範之處、因之本市永久含有光榮之使命與東京、大阪各爲日本之政治、學術都市、商工業都市、相反而爲美術、工藝、宗敎之中心都市、名勝古蹟、森嚴神社、豪壯的伽藍有山明水秀之自然美、爲有名之世界的觀覽都市、目下更向產業都市之途發展、

名產有京扇子、陶磁器漆京人形及玩具、製作甚爲精巧美觀、陶磁器尤以名『淸水燒』之磁器最爲出名、而京都市之『菓子』類（點心）亦馳名國內、

皇陵有山科陵、柏原陵等六十餘處、神社有東丸神社、飛鳥田神社等數十所、名勝古蹟及佛閣甚多、名勝方面有吻智塚、愛宕山、岡奇公園等百數十所、佛閣有阿彌陀寺、安祥寺、一心院、引接寺飛光等百餘所、不愧爲古蹟及宗敎之都也、

京都大宮御所在京都御所內仙洞御所之北寬永年中幕府爲東福門院之改而建造者曾數次失火、安政再建之際、遂減少其屋宇、明治維新後、更加撤毀、現只存常御殿及其附屬屋舍、內部皆已改造爲西洋式矣、

御所門內之御路、舖以細砂御殿在廣庭之正面其北側爲御寢室庭前有小池、羣魚戲遊、倍增景色、御苑、爲藤原時代之天然苑、廣有二一五六二坪、苑中有近衛家奉獻之『茶室』及『新亭』等、古風雅趣、至今猶存、御池畔前有文學家紀貫之碑文、其左有舊『御親栽田』之跡、右折則爲露島、引琵琶之水成渠、由此一帶爲小堀遠州之名苑、藤橋之畔更舖以小田原海岸之光圓小石、兩岸蒼松蔽室、翠柏陰翳、景緻幽然、堪稱恬靜之所、左側有小丘、丘上有悠然台、由台上可眺望叡山、鞍馬山等處、更有醒花亭傳爲昔日菊水氏之遺跡云、

（圖即京都府廳）

海底奇魚

打破深海探險紀錄的、是威廉皮伯博士、曾經達到三千呎的深海、坐在金屬的大圓球中、從堅厚的石英窗裡、看見許多奇怪的水族、淡藍的翠綠粉紅的魚、游過窗子、有幾尾的身體發着光、有發光的頭或是明亮的尾巴、美國國家博物院中、某博士曾宣稱、在三萬二千呎的海底、魚類沒有眼睛、因爲離海面半英里以下就通不過日光、即使有眼睛也無所用之了、但有幾種深海魚、自己陪電力公司、帶着鱗光燈、博士曾捕到一條標本、頭上共綴小燈兩百五十六盞、看去像一顆聖誕樹、有些魚的燈點在長長的觸鬚頂端、活像一個提燈籠的、

有一種『哥拉密魚』、咀唇常是攏起着兩條魚碰見面、就來個接吻禮、起碼十五分鐘到二十分鐘、

『玻璃鮎魚』有透明的皮、透明的肉、透明的骨骼、整個身體和身體內部的活動、可以淸楚的看到、還有一種『銅鼓魚』、會發聲、和打鼓聲一樣、而且聲音很大、水手吵得覺也睡不着、要用槳拍着水去止住它們、東印度捉到兩條『射擊魚』、陳列在紐約水族舘、它們獵食的方法非常奇怪、發現空中飛着蟲子、或有蟲躲入伸到水面將近的樹枝上時、射擊魚從水面噴起一股水把蟲子打落水、一會兒已在腹中、有一種魚叫跳魚、能離開水生活在泥地上、東跳西跳、所以有時會發現樹上爬着一條魚呢、

九星日鑑

七月四日 舊五月廿九日 木曜 戊申 先負 滿 奎宿

▲一白之人、和平與眞誠、爲此日唯一之信條、乾庚甲吉▲二黑之人、凡事成就六分、其餘四分頗費心力、坤丙庚吉▲三碧之人、取人之長、補我之短、則德集於吾身矣、丙坤壬吉▲四綠之人、漸趨良運、君宜自重、不可焦急、丙丁壬吉▲五黃之人、靜思而不紊亂秩序、徐徐進取大吉、丙丁壬吉▲六白之人、難望急運之發展、忍耐自重、諸事大吉、巽北南吉▲七赤之人、如同隔岸去觀花、目可瞧見、手不可即、巽艮壬吉▲八白之人、外出無大飛騰黃達、居內作事則甚安全、坤艮巽吉▲九紫之人、吉運之日、好運刻刻高翻乾北巽吉、

無線電廣播節目

七月四日（星期四）

午前

六、〇〇（新京）國歌元哲故事『馬逐』
七、二五（新京）淸晨音樂
八、〇〇（新京）建國體操
八、三〇（新、奉）氣象
八、五〇（奉天）經濟市況

午后

一、〇〇（新京）家庭講話夏朝道食之注意新京特別市公署防疫科長
〇、三〇（大連）口琴獨奏與手風琴獨奏
一、三〇（新京）政策時間
四、〇〇（新、奉）新聞氣象
五、〇〇（奉天）經濟市況
六、〇〇（新京）兒童時間童話跳舞的鞋新京大徑路國民學校敎諭孫嘉崎五百木元
六、五五（奉天）唱片
七、三〇（新京）衞生講座夏季衞生民生部保健司胡永齡
八、〇〇（奉天）話劇背誓者（文協推薦作品）編劇金音
八、三〇（新京）御訪日特報
八、四〇（新京）歌曲歌者白玫
九、〇〇（齊齊哈爾）放送小話庸人自擾編劇王文濤
九、四〇（新京）梅花調大鼓寶玉探病愛玉
一〇、三〇（大連）舊劇獨木關大連振雅社

乞丐：『老爺如果沒有零錢找您錢吧』大腹賈『唔……沒有』

〔多〕〔摩〕〔陵〕（續）

大正天皇陛下天性至聖至仁繼明治大帝之遺烈、承續大統、總攬萬機、百民悅服、政績卓著、而其最光輝値得國民之頌德者、則爲制定普通選擧法、此外如增高本國之國際地位、參加第一次歐洲大戰、日本國家遂一躍列爲世界五大强國之一、並參與國際政治上重大之諸會合、及確立東亞和平、於政暇之餘愛好詩文、頗善長文藻、和歌（日本歌）漢詩所作漢詩爲數甚夥、詞藻秀美、爲不可多得佳作也、大正十一年因久困疾患、未克親臨大政、遂令 皇太子裕仁親王攝政、大正十五年十二月廿五日駕崩葉山御用邸、實算（天皇年歲）四十八、翌年昭和二年二月七日舉行御大喪儀、奉葬於武藏陵墓地內多摩陵、（完）

炎夏與肺結核的關係！

炎熱的氣候，自然會使身體的新陳代謝，旺盛起來，以致大量的耗費了體內的精力與營養，而胃腸又因炎熱所及，也降低了它的消化和吸收．所以在夏季的人們，都有退減健康的傾向，這樣的減退健康，固屬於常人無益，然而患着肺病的人，則怕有生命的危險了，患肺病的人，即是體內缺乏營養的表現，倘如降低胃腸的消化和吸收，而旺盛其新陳代謝，豈不是更無力自癒，與抵抗病菌的侵殖了嗎？所以醫學家認夏季是肺病的危篤期，是很有道理的！「若素」是胃腸營養良藥，是夏季唯一補品，能强化胃腸系統的組織，復活其細胞，促進其消化和吸收，又因營養力所及，發揮殖菌與滅菌的作用，加强肺部自癒能力，所以說若素是虛弱人的補品，是肺病人的良劑，請卽服用爲要。

注意胃腸與營養！

物資愛護

爲收回「若素」空瓶請賣於屑物商是幸

奉天信濃町十七番地若素本舖

去病延年

若素

東京篠原製作所最高級工作機

合名會社 藤田洋行 奉天浪速通

凍瘡可畏

凍瘡即死血也冬發春潰痛癢難忍極其受累若以『安樂膏』搽之只消數日所患全愈永不復發若不早日調治萬一潰爛收口極難此藥對于生肌長肉具有特效妙有痂皮脫後不留疤痕依然光澤誠爲凍瘡之治療預防上特效良藥如有患者尤望試用便知言之不謬

定價 每盒國幣伍角

總發行所 奉天中法大藥房 市內中街路北 電話四三八五九

請看 患眼疾病者注意

尚德眼病藥

漢醫岳同泰 東京啟 春生堂藥局

聲明盒樣◆ 理腎健腦補血養身

今三十週紀念大贈送買一盒送一盒一萬盒爲止

黑色固腎丸

黑色固腎丸主治

主治先天不足、腎經虧損、房勞過度、夢遺、滑精、精液缺乏、精冷精淸、子嗣艱難、陽萎、縮小、陽萎、不舉、房事早洩、老年精衰、夜多小便、精神倦、頭暈眼花耳作蟬鳴、行動心跳、勞作氣喘、四肢無力、凡背痛風濕腰酸頭痛、經骨節痛、囊潮濕、常出凉汗凡由腎發生各症、服之非常有効、如無病常服體質强壯精神充足永保無陰萎之慮、如患腎虛、陽萎之症、早服一日（黑色固腎丸）早得一日全愈、藥性平和、效力偉大百發百中、惠病購服一試、方知言之不謬

△用貨或直向哈爾濱瑞華氏藥行或者奉天大生藥店皆可函購

定價每盒國幣壹元半打五元六角買半打送半打各省各縣漢藥店西藥房均有代售

駐哈爾濱道外十六道街 瑞華氏藥行

駐新京西四馬路南拐角 瑞華氏藥行

大連華西藥房 海城華西藥房 大連市大德記 遼陽縣天福堂 大連華泰藥房 瓦房店永泰長

奉天小西關 大生藥店

肺病

肺活 保坤齡

寄費照價加一

虎骨花蛇藥酒

頭痛藥 主治諸般頭痛及神經痛 每袋五角每打五圓四角

脚氣藥水 功能消炎止痒主治乾溼脚氣腫瘍水泡每瓶六角

功能通經活絡開痰止痛 主治半身不遂腰腿疼痛 口眼歪邪四肢麻木 氣痛小腸疝氣赤白帶下 陰虛腎寒等症大瓶五圓

虎骨熊油膏 主治肢體疼痛麻木不仁 大張一元三角小張八角

瘧至靈 功能消滅瘧疾原蟲主治冷熱瘧疾每袋定價八角

老福順堂

鞍山市總代理 春霖堂藥店

學生與數學

(大信)

數學到底是什麽？我們爲什麽要研究數學？同時在任何學行試驗裡都有數學一科呢！單說一句話說。數學就是智發人類智力機敏，段練頭腦清淅仔密的一種應用計算科學。所以在一般學校裏。依學生程度而教習數學一科。並且還列爲主科之一。就現在學校測面看來。以一部學生主觀。數學是一種最難學的課程。常聽學友說。一上數學堂或演算草連腦袋都疼。這樣的話我們該留心考察呵！漸漸有這樣趨勢了。在一級中。勿論先生教法怎樣專學識怎樣富。然而學生成績低劣的只少也有三分之一。越學越不懂。堂堂流去了。他們只知道茫然。科學日趨進化。數學進展飛騰。一般國家裏。如果數學低劣。往往有失學失業的痛苦。這樣數學也有檢討的必要。

甲。初習數學

1、基礎要固定。2、學習時注意聽講。一加疎忽便有不解之處。3、課後必 須演題。不演題決沒 有進步。4、不可抄襲他人演草步詳解。

乙。學後無心得補救法

1、將所學課本一一復習。2重演問題。不解處可看詳解。3、求師補習或同學友研究。4、不要放棄數學潛修的毅力。

幹吧。學友。如果你能够努力。將來雖不能成算家。然而你有優良數學的把握。走到何處也會佔優勢的。

—晚自新民

社會教育之改善問題

(羅慶山)

引言

社會者人羣也。教育者文化之父母也。社會人羣之最高理想與努力。莫不歸功於教育者也。社會教育乃胎於家庭及學校教育而言。個人不才。不諳教育。謹就所知。約略言之。以管窺豹。更不敢一概而論也。

一、社會教育之意義

1、社會

社。說文。『地主也。從示土』。白虎通曰『人非土不立封土立社示有土也。』

會。集韻。『合也。聚也。徒合曰。洪範。『會其有極』。疏會謂集會』。禮樂記。『竹聲濫濫以立會。會以集乘』。

社會。英文Society謂多數人集合爲一體而互有生活持久關係者。即個人間之精神結合共同體也。質言之即有團體有組織有疆界存若干共同之生活關係之人羣也。乃包括人類間一切經常相互關係之系統。集合精神與物質兩方面之生活。而以經濟相互持久之關係爲基礎者也故所謂社會者。乃羣居之 民有其所 同守之約束。有共所同嚮之境界。非如萍若而合。驟若而散。無公仞之達義。無同求之幸福者。所可同日而語也。

2、教育

教。說文。『上所施下所效也。從支學。支小擊也。』隱含『朴作教刑』之意。孝效也上施故從支。下效故從孝。荀子。『以善先人謂之敎』。尚書。『敬敷五教在寬』。中庸。『修道之謂教』。易經。『聖人以神道設教』。學記。『教也者長善而救其失也』。是教之爲言。實含有開導愛惜。上示下效而訓民以德之意也。

育。說文。『養也養子使作善也』。從倒子從肉。段註。『育不從子而從倒子者。正謂其不善者可使作善也』。易經。『君子以振民育德』。『君子以果行育德』。詩經。『既生既育』。中庸。『發育萬物』。指含有養守之意。爾雅。『育稚也』。訓育作稚作長。蓋稚必養而後長。是育之爲言。實含有培育成就。發生引進而長養其體之意也。

教育。英文Education本論出於拉丁語爲out 爲 lead 意即引出之謂。言引導兒童之固有性能。使之完全發展也。孟子。『仁義禮智。我固有之也。……知皆擴而充之』。亦即此意也。西洋萬國大辭典。『給與吸收知識技能及訓練品格者謂之教育』。杜威博士云。敎育乃改造人之經驗。使經驗增加意義及其指導後繼經驗之能力』。換言之教育乃使人向善去惡。順應前人經驗。增加本身知能。以求人類繼續生活者也。故所謂教育者。乃順應之作用。亦即一經濟之方法也。能協助未會與環境調和之個人。使於生活一短期中博得圓滿生存於一大複雜變幻之社會中而得以適應生活也。

3、社會教育

社會教育。對個人教育而言。謂教育之目的以社會文化爲主體。而不以個人爲主體者。實即化導社會之教育行爲也。

普通所謂社會教育。乃凡國家公共團體或私人爲諸民衆資質之向上計。以社會全體爲客體。使影響及於社會全體之教育也。詳言之。將教育事業之範圍擴大。使之民衆化。普遍化。藉家庭及學校以外之各種教育機化。應用種種之手段。在社會之實際生活中。不問男女老幼。富貴貧賤。凡屬教育上未成熟之人。皆一一教化。之以其增高社會民衆之教育程度。使社會之發展進步上受良好之影響者。是即社會教育也。

二、社會教育之主體及客體

1、社會教育之主體

社會教育主體及客體。皆不同於學校之教育也。學校教育之主體爲教師。社會教育之主體爲社會全體。社會教育之主體無年齡資格之限制。亦無個人團體之拘執。而其責任在於國家及地方政府。須有整個統一之計劃。施行於一定區域內。

2、社會教育之客體

凡在教育上未經成熟之人。無論男女老幼。不拘貧富貴賤。皆爲社會教育之客體。因其本質適其環境。更必需由道德。學術。政治。實業。藝術。體育等各方面之教育。以啓發一般社會人羣智識故也。

三、社會教育之目的

社會教育之目的。不專以直接開發個人之資質向上爲主旨。而以增高一般社會民衆之教育程度。使社會進步上。發展上。受有良好之影響也。換言之即謀求個人終身最高之志趣。更謀求社會人類最高之幸福也。

四、社會教育之方法

社會教育之方法。不取強制之手段。而要求民衆之自然享受。不採機械之教育法。而思養成民衆自學之風氣。故注重通俗化。常識化。社會化。不限於時間之長短。不限於空間之小大

五、社會教育之機關

社會教育之機關有四

1社會教育之行政機關—如教育廳局之社會教育科。

2社會教育之經營機關—如國家或地方之政府

3社會教育之實施機關—如公共之圖書館。

4社會教育之發展機關—如社會教育研究所。

六、社會教育之種類

1一般之社會教育。灌輸民衆之普通知識技能

一、增進民衆知識者如民衆教育館。民衆圖書館。民衆學校。民衆博物館。民衆美術館。民衆日報。民衆宣講所。

二、提倡民衆娛樂者。如民衆劇場。民衆電影院。

(未完)

教育

青年們猛省

(續)　(清新)

諸位青年！

—要認清你的本職—

你更不該。做那電影戲院的觀客。做那胡花亂用的少爺。你要知道。父母血汗的金錢來源不易。國家經濟的培養希望正多。

諸位青年。

—要了解你的環境—

誰令你。熙熙攘々迎來送往。渺渺茫茫終日遊蕩。要知道花開花落年年有。青春一去不再來

諸位青年！

—要猛醒你的青春—

更要知道你的本職是非盡完。你的天良是非發現。所以你要報父母骨肉的厚恩須盡孝道。國家栽培的苦心以忠報國

諸位青年！

—要徹底你的責任—

誰像你腦筋那樣的靈敏與奧妙。身心那樣的清淨潔白。

—要認清你的前程—

你何不脫去汚穢的境域向前努力奮鬪。振起你的勇力和命運戰爭一場

諸位青年。

假如你現今猛醒憶起過去的一切不景氣。眞是演進了人生的變幻。有許多事情供你歔欲鼓舞。有不少事情供你痛哭流涕。又里復有許多事件使你驚心恐慌。幾乎弄得悲恰不堪了。假如你在這迷的眼光。能看定人生的憧憬。追求人生的意義。沈思着青年的出路。結果不致絕望。當惘在陰靈的包圍中。能看出一線的光明有許多路走不通時。你尋出最後的一條道路你高聲叫最後勝利 (完)

歸本的人生

(薛)

人生的最大要諦。實欲造成無半點造拗正義的劣行之社會。這種欲望。是任何生存於人間的個體所時時想像與沸騰的。而且在正常的人間裡。由於他們歸本的把捉與握持。將陷溺明朗人間的不良成分。總是不斷的殺法使它剷除與消滅。此種情感的活躍。簡直是維繫。合理人間的規範。社會上一缺乏了這種情感。則人生的痛苦。恐具有不得消磨的潛在性。如此說來。爲剷熄滅人間齣奇形情感。而不令社會增加了多大的苦痛。則於觀察環境的同時。必須於內心澎湃極大的識別力呢。

各位要看看。在某一個人群裡。鼓舞了這種情感的時候。他們的感情是怎樣的熱烈。他們遙進之目標又怎樣的遙遠呢。現在詳細的說明給大家。

『他們的感情是怎樣的熱烈』人們的理想。是具有共通性的。不問是任何荒謬的個體。在他神志清醒的時候。總能湧出幾許使人類際於文化形成一念。誠然因爲人間不斷的導出這種織念。社會方能擁護着滿有不可過止的進運這是縱一般社會來觀察與探討的。

假使我們再向。『從內在把持着堅恆趨向的』聖境裡去欣賞一下。他們的整個意識。時時傾注到將人類趨於極合理的聖境裡邊。那麼。基於他們的握持。便可以求得共活動的實績。是順應人類進展的資料而且他 們情操的蘊藏上。也絕對是濃厚與熱烈的。換言之。他們所躍躍欲動的情緒。簡直有不可抑止的樣式。再詳細一點說。在情感熱烈的握持者的意識裡。無一刻不在使順應人類進展的資料。豐富與充實。這種使順應人類進展的資料豐富與充實的熱烈情感。是生存於人間的所有個体。均應視爲必要的。

『他們遙進之目標又怎樣遙遠』。凡是把捉堅恆趨向的自負者。他的期待。總是不滿足的當成就一個目標的時候便又樹起第二個目標。這多數目標的完成。在蓄志者之意識裡。祗能視爲人生使命上之各個階段。而且也將他們爲正常人間的必要之過程。這樣說來。一個人在他的情意上。既然涵蓄着强大的識別力。同時更藉此力以踏向完成文化人間之正途。那麼他所蘊藏之理想既高。則遙進之目標亦不能不遠。在期待實現此高遠之理想目標的要求上。因爲四圍的誘惑與猜忌並陷溺。將個體對處人生的識別力絕對要明確與堅强的呢。

在我的人生途上。是感覺到這樣。但是。在我以外也沸騰了同樣之感嗎。

(完)

最合理的最經濟的
食用美味衛生於
有很貴的榮養

森永餅乾

Morinaga

Biscuit

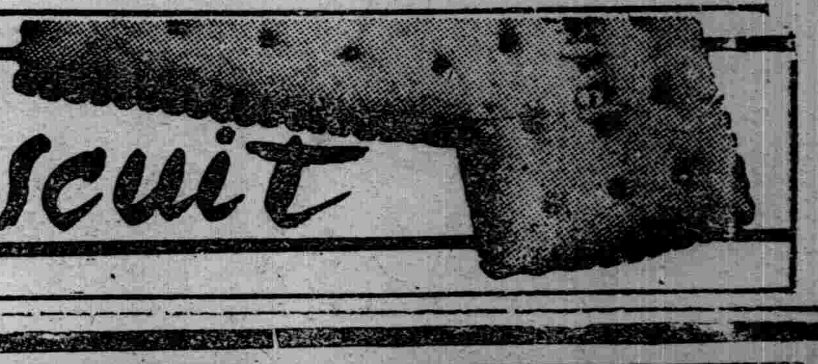

武田牌

驅梅聖藥

治病要用良藥

治梅毒
更要用良藥

工欲善其事、必先利其器、藥欲利於病、務必求其精、是以良工必用利器、良醫必用大藥廠之良藥、其理一也。至於區々藥價高低尤本不足以計較、良以人命關係至重、經濟其次故也。

尤以梅毒一症、決非短時日內所可治癒、而定須多次注射、一方面關於驅梅上之藥劑、本多發熱頭痛惡心下痢發疹等等不良作用、其甚者或竟有生命上之危險、是故治梅選藥、更有愼重之必要也。

新・斯必類如神、即武田特製之驅梅聖藥、一般簡稱曰新・斯必。此劑之品質純良與臨症上之並無危險性質、莫不堪以保證、良以新・斯必之所有售品、俱曾經極嚴密之化學檢查動物試驗並多數之實地臨症考察以後、始行發售、故敢大膽推選、以利梅毒治療、敬希醫家患家認明武田老牌免招意外不測。

【包裝】壹號(〇・一五瓦)　貳號(〇・三瓦)　參號(〇・四五瓦)　四號(〇・六瓦)　五號(〇・七五瓦)　六號(〇・九瓦)　各有壹管及拾管裝

總發行　株式會社武田長兵衛商店　日本大阪市東區道修町

滿洲總發行　滿洲武田藥品株式會社　奉天市大和區春日町

各大藥房均有經售

新・斯必類如神

(ネオ・スピラルゼン)

盛京時報 晨刊
晚晨刊共三大張
發行人 染谷保藏 編輯人 菊池貞二 印刷人 東光明
發行所 奉天市隅田町九號 盛京時報社

以投資證券股票買賣爲專業之
山一證券株式會社
張漢傑
奉天市浪速通三二番地 電話(2)五七四七番

論說

極東英人大恐慌（傲霜庵）

蘇俄襲侵入波羅的沿海三國。今侵佔黑海沿岸之羅馬尼亞國。公然揚言曰。恢復失地耳。但就實際觀之。未必如所言。有失地部分。又有非失地部分。蓋西人關於經濟金錢之觀念。異常發達。計算利子。極其精密。所以失地部分乃本錢。而非失地部分爲大好利子者非歟。

日前吾著論提及東亞殖民地暨半殖民地。謂此等地方。當覇佔地主喪失勢力時。須令其璧還故主。萬不容爲列强最後結算之交易品。猶如土豪劣紳之奴隸馬牛。是吾人在人道上爲最低限度之要求。沒什麼金錢觀念。既不言本錢。奚復提利子。

吾實具體斷言。宜使英法荷各國。舉緬甸、安南（法屬印度）・荷屬印度以及其餘殖民地與半殖民地悉數璧還故主。夫時至今日。消極如此。客氣如此。眞是東方眞君子之態度。穩健安當。無以復加。越三五日。日本有所謂有田聲明發表。承而讀之。亦是一種概論的亞細亞孟羅主義。較諸吾所主張。穩健十倍。眞是聖人之言耳。然而英美兩國。對於此項有田聲明。惹起一大恐慌。掩耳欲走。咄咄逼人哉。諸公志意。眞不可解。

按援蔣之二大輸血路。各假道緬甸安南。而英法兩國。在其背後。公然幫忙。積極援助。無所不至。是天下周知之事。不庸贅言。日本憤激。指爲『敵性國家』。理所固然。不足爲怪。蓋似敵而非敵者。其毒勝於敵。雖最近之『第五部隊』。並無此鉅害也。如今英美等國。對於『第五部隊』。警戒異常。非嚴重拘囚。即格殺勿論。由此以觀。試使蘇俄與日本易地而居則如何？蘇俄大約在巴黎失守之一轉瞬時。佔領法屬印度。（安南）而緬甸之大半。亦恐不在英國版圖。至區區香港。早已屈伏於蘇俄恫嚇之前。以上僅爲本錢之案。若夫利子之估計。則果達如何程度。不堪設想。

顧日本政府此次對於法國之要求。僅僅不過監視員之派遣。即特派監視員十數名。駐紮滇越國境暨安南口岸等三五地點。以便監視。眞是很便宜的要求。不及利子萬分之一。本錢云乎哉。所以吾崇爲聖人。以視歐美强權國家。適然懸殊。不啻盜聖。至對英要求之內容。現在尙未探悉。然恐無甚懸殊。程度可知耳。所不勝詫異者。昨今香港星嘉坡方面英國官憲。恐慌萬分。迫令婦女小兒。迅速回國。一面嚴加防備。戰戰兢兢。如臨大敵。自辯解曰。今日還算好晴日。並無風雲之可言。只備青天之霹靂耳。大約遭德軍電擊戰。（Blitzkrieg）膽喪氣沮。餘喘未定之所致乎。抑亦對於極力援蔣之過去罪惡。漸生恐怖之結果乎。究竟如何。不得而知。要之。日本之要求。爲人道上最低限度之要求。並不存併收本息之觀念。故所求在璧還。不必出以先禮後兵之舉。惟低限度之璧還。猶且不敢。則或用實力。斷行本錢之光復。亦未可知。

英人或預料本國失守降伏之日。恐不甚遠。今日竟欲樹各殖民地獨立自守之計耶。果爾則至少在亞東方面。此屬不可能之事。宜及時愼思熟慮。吾人亦對於英國。誼屬友好國家。決不願其本國失守滅亡。爲法蘭西之續。切望最後蹶起。雪辱保國矣。如今美國與英國。維持如何關係。甚人所知。不待多言。是以香港星嘉坡等英僑。無病呻吟。極端恐慌之日。由檀香山啓碇。駛赴巴拿馬之美國太平洋艦隊。奉本國政府之命。急遽折回。是饒有興趣之事也。英美若以爲足以牽制日本。則認識錯誤。莫此爲甚。蓋日本海軍。有恃無恐。區區美國太平洋艦隊之辱臨與否。本不成問題。無濟於事。倘眞欲越俎代庖。爲英國阻止亞東殖民地之傍落。則宜併其大西洋艦隊而來東幫忙。若欲救英本國之危急。則須舉其全艦隊。航赴大西洋。參加戰爭。今計不出此。在檀香山至巴拿馬之間。浸然躑躅。毫無主意。則非顧此失彼。則徒勞往返。一轉移間。在東西兩方面。大事盡休矣。爲推是下策之又下焉者也。未審美國大海軍。誘卸責糊塗一時計。出於此來來往往。洋上乘凉之舉乎。一笑置之。

御駕今日幸畝傍橿原
參拜肇國聖地
遙瞻大和三山宸衷欣感

【新京專電】在御訪日中之皇帝陛下、三日參拜伊勢神宮四日就參拜畝傍橿原之途、宸衷高遠、訪拜肇國聖地兼致慶祝至意、誠無任恐懼感激之至、宸躬追思悠久二千六百年神武天皇即位大典、親訪肇國聖地、感懷之餘、遙想建國九載躍進建設之本國、當有無限軫感也、康德二年訪日之際、聖上於奈良路旅程中觀光奈良之際、曾露宸意、肇國聖地、亟思一往訪之、果然値此紀元二千六百年佳歲、鑾輿重渡日本、宿願克遂、拜察聖意滿足、不勝恐懼、畝傍山在奈良市南方十餘里之地、與香久山、耳無山、倶稱爲大和三山、在青國原中、三山鼎立、思及今日建設東亞新秩序聖業下日滿華相輔而進之姿、宸衷不禁欣感、畝傍山東北麓、有神武天皇陵在焉、其東南麓有橿原神宮、橿原神宮祭神、奉祀神武天皇媛蹈韛五十鈴媛皇后、列於官幣大社、社地爲往古橿原神宮舊地、每年二月十一日紀元節當日、引爲例祭、爲日本肇國之神社、茲者、橿原之地、逢此佳年、計畫建設聖都、自神宮以迄御陵營造各種紀念建造物、擧國進行勤勞奉仕、此次皇帝陛下訪問該處、使日滿國民、感激良深云、

皇帝陛下參拜伊勢神宮時 我全國官民一致遙拜默禱

歡聲充溢神都

【宇治山田三日電】今日神都宇治山田市恭迎皇帝陛下駕臨、歡聲高騰達於極巓、市內巷閭、咸現奉迎之色、遙望神路高倉聖峯、瑞氣靄靄祥雲靉靆、是日下午零時三十分聖駕於奉拜堵列奉迎中抵此、陛下降車向奉拜諸員賜禮、復乘汽車、駛赴外宮、參拜豐受大神宮後、更乘汽車遙赴內宮、經第一牌坊、過宇治橋、入神苑、汽車軋過沙礫之御路、至第二牌坊前降車、聖地古柏老檜參天、風景幽邃、帝興殊深、聖駕入垣內、抵內玉垣門內、恭至神前展拜、時午一時二十五分也、一時神苑容氣、倍極森嚴、俯伏內玉垣門內之熙宮內府大臣以下、外玉垣門外拜禮之扈從員等、於神樂殿森嚴奏樂中、舉感光榮肅敬之至、

省下地籍會議
協議初年度事業計畫

奉天省於四、五兩日、在奉天市公署舉開之省下市縣地籍關係官協議會、有地政總局村井事業處長以下二名、省、府、縣旗務科長及地政科長以下係官等、出席者共五十四名、當地籍整理事業四年計畫之初年度、本年四月、向各市縣、配屬事業要員、着手事業、而對於因此爲使事業運營連絡等緊密計、有所會議、要項如次、
一、本年度地籍事業計畫之檢討及次年度以降計畫立案之指示、
一、地籍整理實施業計方法之改善、
一、議員之訓練指導、

政府鑑於資材困難
加强重點主義
以期開發建設事業之遂行

【新京專電】政府基於本年度資金要綱斷行强度之金融緊縮、按諸資金部面、實施各種事業計畫重點主義的統制、他方最近由日滿資金情勢以觀深恐日本方面而資籌措、相當困難、因之、關於以五年計畫完遂事業爲中心之諸般開發建設事業、更以高度重點主義臨之、目下研究其具體策中、即五月開催之去年度五個年計畫實績報告會、明示本年度五個年計畫實施方策、以相當强度之重點主義爲基礎、最近由資材資金勞力需給狀況之觀時、大有不待不更以重點主義臨之勢、暫對鐵鋼業部門、以煤爲集中於『重點之重點』故在資材資金勞力等之配分上、首先對於煤礦優先分配同時、煤礦勞工之食糧及生活必需品等、共配給亦有優先權、極力取保護方策、又北華身苦力向本國匯款、如無特別事由許可自由行之、

農商關係會社
將重用滿系職員

【新京專電】關於特殊會社制度運營方法之再檢討最近政府首腦部間有特殊會社職員之根本的再組織論漸漸抬頭、此乃頗可注目之問題、近代產業部門日系職員占於指導立場上、於經驗素質能力諸點最爲合理此已成當然之事實、另農畜產及商業方面滿系職員之素質經驗等、亦大有積極活用之必要、尤以滿人才幹比日人絕不低劣、因而農產物收買配給或生活必需品小賣配給等以滿系職員站諸指導立場、定可能牽化云、

軍事援護及優遇法
大綱制定即提出閣議

【新京專電】隨國兵法施行、關於軍事援護法及軍事優遇法等其要綱已行決定、即提出閣議審議、

中央一般職員
將設置訓練所

【新京專電】政府將以職員訓育爲重點、於地政總局、經濟部、鄉政總局等各部局 各部職員 訓練所、而行訓育實務、此外一般職員亦須受訓練、今次於大同學院即將設中央一般職員訓練所、同官制已經閣議決定、定九月一日開設、

東亞教育大會
八日起在東京舉行

【東京三日電】東京市及帝國教育會共同主辦之紀元二千六百年紀念東亞教育大會、自本月八日起五日間、於一橋共立講堂、如水會館、教育會館等處開舉行、參加者之四四百五十名中、有滿洲之通化省長張書翰氏外爲學校校長教諭、中國蒙疆側十五名、華北卅六名、華中卅二名、華南五名、日本側二百五十名、及朝鮮台灣、關東州、樺太、南洋之代表者、大會日程如左、
△八日宮城奉拜、參拜明治神宮、靖國神社、午後舉行大會開會式、
△九日午前開會、午後見學帝國大學、美術學校音樂學校
△十日午前開中等初等各部會、午後開都下中等學生一萬五千名之歡迎競技大會、

日本二千六百年史

原著 大川周明　譯者 李雅森

116

承如此古學運動之機運、集之而大成者、爲本居宣長、宣長不獨於國文學之文學上及語學上之研究、補充契沖以來國學者之事業、其於古道說、亦爲吾國神道拓一新道、吾人今由其許多著作中、以有重大價值者爲主、藉其他二三著作、介紹古道之根本思想於下、

宣長謂古道爲一貫天地萬國之眞道、此道非成於思索作爲之道理或道德、不外傳於吾國古典中之上代『事實』、此僅吾國能傳、而外國已失、即古事記、日本書紀二書所傳自然之道、賴古事記者忒多、此自然之道、旣謂事實、則古道與儒佛之敎根本殊途、不幸從來古道被曲解、附會、利用於佛敎或儒敎之道理、蔽其眞面目、故欲眞知古道、先以『第一滌除漢意儒意、堅定大和魂』爲切要者也、

宣長曰、『天地若無兩處、則皇國、漢國、天竺及共餘諸國、皆在同一天地之內、無皇國天地、漢天地、天竺天地之分、故天地之始、即萬國天地之始也、然則、古事紀、日本書紀中所載天地之始、亦萬國天地之始也、出於是時之天之御中主神以下諸神、皆萬國之神、日神亦不外照萬國之神、若以此神祗爲日本之神祗、則天地之始、亦祗日本天地之始、日神亦祗日本之日神、異國當別有天地日月、然未聞天地日月有因國而異之理也、』

支配高天原、以至今日、昇宇宙萬物以無限恩惠之天照大神皇孫、受『寶祚昌隆與天壤共無窮』之神勅而君臨者、即日本國也、故日本爲萬國元本大宗之國、此神代傳說、僅有此國傳之正確、皇統以一系連綿、不受外國凌辱、然近世儒者、一味尊奉唐土、任事皆以彼國爲勝、反詆視吾國、此心之悖甚矣、

始於契沖之國文學上復古運動、生如此熱誠且極端之忠君愛國思想、此思想卒與種種政治上因緣相結、乃構成將軍政治沒落、實現王政復古之動機而如此尊皇愛國思想、不僅爲國學者所有、尤以尊皇思想、朱子學派儒者之主張、予國民感化最大也、

蓋朱子學有二傾向、一謂學向須堅苦、專於致知格物之傾向、一爲伸明大義名分之傾向、前者爲現於朱子文集之精神、後者爲現於通鑑綱目之精神、此大義名分論、明徵吾國之尊皇思想、乃極自然之結果、其最代表者、爲所謂垂加派、若竹內式部、爲該派中一人、乳曆七年（宣長二十八歲時）其於我門人公卿之奉公要諦書中、曾言曰『夫大君請受上古伊弉冊尊天日生天然大神、爲此國之君、以治天地山河、民衣食住無不足、人皆知人之道、譬猶今見床下不生物、則知天日之光所不及處、一向草木不生、故萬物無不蒙天日蔭護、共御子孫之大君、爲君、爲父、爲天、爲地、生於此國、不獨人類、甚至鳥獸草木、皆尊敬此君、各盡其才能、以供御用、一意奉公、而無二志也、』

此類思想、一面因與外國接觸喚起國之自覺、乃醸尊皇攘夷之政治運動、卒造成可與大化革新武門政治創立相提並論之偉大改革焉、

羅軍復由布里第艾尼經列尼
退至加拉新線北方

【布加勒斯多二日電】羅馬尼亞軍司令發表、
一、羅馬尼亞軍由貝薩拉維亞地方撤退、已如豫定而行、二日、各部隊由北方布里第艾尼經列尼、後退於布加勒斯多東方加拉新線北方、
一、此間、蘇聯軍迅速進攻、數處發生衝突事件、但由兩軍首腦間之折衝、得告圓滿解決、

羅國王決退位
並向意相求援

【布達佩斯二日電】據此間接到布達佩斯海通社電訊、羅馬尼亞國王凱羅爾二世、向墨索里尼首相求、爲防止國內混亂、請速予援救云云如次、
羅馬尼亞國王凱羅爾二世、頃致電墨索里尼首相、請求解救該國危機、迅速講求適當處置、墨索里尼首相凱羅爾二世、已發覆牒、回答內容、一切不明、
【伯爾哥萊德二日電】羅馬尼亞國馬王羅爾二世、當此蘇聯軍進駐羅馬尼亞所伴隨之重大難局、鑑於最近諸內外情勢之急轉變、以致決意退位、聲傳目下之達勒斯克內閣、認爲凱羅爾二世之退位、徒落暴露國內之不統一以此理由極力勸說國王轉變意向、但尙有對於加羅爾三世決意退位事情、並聞因加羅爾二世最近之獨裁而下野者反對加羅爾二世之治政之政治家等、此次因貝撒拉威亞之利益、均提出國王應當退位之決議文云、

哈爾長官之言明
未改遠東政策
華府外交方面意見

【紐約二日電】哈爾長官、一日會見新聞記者團席上、關於有田聲明之言明、極爲簡單抽象、二日紐約泰晤士報、關此登載華盛頓外交消息靈通人士意見如左、
一日之哈爾長官言明甚爲抽象、美國依然固執前此之遠東政策、準據有田聲明而表明之亞細亞門羅主義、固毫無變更從前立場之意思、則在此際、美國更無與日本樹敵之心、原來美國政府成爲日本今後在勢力範圍區域內、採取過激行動、波及美國立場以顯著影響時、或將考慮採取適當手段、然而國務院暫取靜觀之態、從而此際美國並無對抗有田聲明、發表闡明立場正式聲明之意、

宋求美國援華
美協力與否成疑問

【香港二日電】據重慶來電稱、駐華盛頓之宋子文、爲使美國加重壓制日本警戒國際路線、以資保證安全、爲其主要工作、
一、促進美國對日實施禁輸、
二、於南洋之英美海軍共同抑制日本之華南政策
三、誘致美國以强力干涉日本側要求安南緬甸閉鎖路線等爲目標、試探美國當局之意向、
但美國鑑於目下之國際情勢、能否允諾協力、實爲疑問、

港府長官事務
諸頓少將代行

【香港三日電】因避難而呈動搖之香港、今香港政府總督諸[illegible]果特、又因賜假南歸國其代理長官、二日已發表、總督不在中之行政官任命爲諸頓少將之旨、

破壞紳士協定
英當局竟予否認

【香港三日電】日前日本華南軍以當局談形式、痛烈抨擊英當局不宜將日本英華國境方面作戰、通告於蔣介石側、而日軍作戰、大受障害、香港之英國駐華軍司令部、對此本日發表聲明書、否認此事、力飾已非、茲誌其聲明書如次、
關於香港國境之日本軍作戰、謂英方違反一九三八年紳士協定、全然謬誤之至、此次日本軍國境作戰、英方僅於作戰開始十二小時以前接受通告耳、日本側謂英方破壞紳士協定、有悖信行爲、夫在此短時期內、蔣介石能接受英方傳報、更向平山墟小村發令乎？決不可能也、夫責英方悖信行爲云云、未免失當、

開拓弘報
決設懇談會

【新京專電】爲期國內開拓事業之宣傳、決以開拓及弘報兩機關爲中心、設滿洲開拓弘報懇談會、會長爲稻垣拓殖委員會總務部長、每月兩次（第一第三禮拜二）開會懇談云、

地照焚失聲明作廢

原照領名照類張數等 大照一張 升科地三十四畝 東西南大河崗道 以上大照兩張均坐落柳河縣三源浦 康德元年七月 此登報聲明作廢 聲明人 [illegible]

識別章遺失註銷之件

計長張萬庫因赴金三辦事將道字第五零三三號識別章遺失嗣後無論落於何人之手概作無效特此登報聲明

遺失撥單聲明作廢

啓者敝人所有娘娘廟四家子屯玉字井第二十一號西半方戶地撥單一紙及孟昭之領名天字井原號西半方戶地撥單一紙均於大同元年因胡匪變亂丟失除呈報通遼縣外特此登報聲明作廢 聲明人孟兩亭啓

聲明懷章作廢

啓者敝號於康德年時曾經領有懷章一枚章樣係圓形上鐫敝號英文字及東字號至一百五十號不愼至刻遺失過多有見及此故敝號特查原計號數由七月一日起完全作廢恐未週知特此聲明 奉天 裕泰東啓

地照收據遺失聲明作廢

啓者敝人於建國前曾將地照抵押向東三省官銀號借得舊遼寧省農商貸款一千二百元領有地照收據一紙不知何日竟將收據遺失除呈請柳河縣公署案外無論落於何人之手概作無效特此聲明作廢 三源街 石嵩文啓

支票遺失聲明作廢

啓者敝人六月十一日由新京雲車行匯來天和銀行新京支店之奉天天和銀行一○五號支票一只王殿卿名下計國幣武百元正將支票遺失除向該行掛失將款具保領出外特再聲明該票無論落於何人之手概行作廢 失票人 王殿卿啓

失照聲明

啓者爲先人崇德氏領名卅四畝坐落瀋陽縣八區趙家溝村仲官屯西界道東界佟姓南界富姓北界郞姓滿洲分界原領清丈局丈單二百十六號財政部照奉字一八四八二三號因遷居遺失除呈請補發新土地執照外無論落於何人之手概作無效特此報聲明 富王蘊山

滙款支票遺失聲明作廢

啓者同源永商號於五月二十日由哈爾濱道外滿洲中央銀行匯林口滿洲中央銀行照付之支票第七九號壹張計國幣壹千七百圓整當郵寄投遞信件時不愼丟失除照會向林口滿洲中央銀行聲明該支票作廢並辦理掛失手續外嗣後該支票無論落於何人之手概作無效特此登報聲明作廢 林口中興街久遠商店經理 董文華啓

緊要聲明

啓者敝人王緝臣獨資開設興昌製革廠因營業不振無力維持前求今經中人說合將廠內全部舖墊等項兌與張卓如爲業更名永興昌合記於本年六月三十日截止以前興昌王緝臣經手應收應付及予人担保情事均歸王緝臣負責辦理以後永興昌合記前途營業盈虧及其他一切事宜均歸張卓如負責進行與王緝臣無涉永斷葛藤恐未週知特此鄭重聲明 奉天市瀋陽區惠工街二段二二號
出兌人永興昌 王緝臣
接兌人永興昌合記張卓如 仝啓

聲明作廢

啓者敝人前在瀋陽交通銀行存款領有瀋字六七三二號存單壹張計國幣壹千元茲因不愼遺失除向該銀行聲明掛失外無論落於何人之手中概作無效特此登報聲明作廢 五柳堂啓

失照聲明

啓者茲有劉仁領名大照一張計城則四十二畝坐落柳河縣一道溝村鄒家街屯小石廟子溝門東至河梨樹荒西至劉姓南至河北至河溝於大同二年八月二日被匪失除呈請縣署補發新照外特此聲明作廢柳河劉仁 聲明人劉振財啓

失照聲明

遺失杜有名義民國九年十一月二十二日發給清字第二四九五七八號部照一張面積五晌六畝坐落吉林縣古窩吉屯四至東至河西至鄭姓南至宋姓北至王姓茲特聲明作廢 杜有啟

隨學童使節東渡記 (一)

本報特派記者 王懷偉

今歲恭逢友邦日本肇國二千六百年紀念、我報本日滿一德一心之誼、以祝此曠古盛典而謳贊興亞大業之建設、乃與友報大同報、大北報、遼西晨報共同發起全國優良兒童表彰會之舉、辱承各方鼎力襄助民生部予以後援、始抵於成、然後並以被表彰之兒童組成滿洲國學童使節團、東渡訪日、期以修睦之精神、盡親善之使節、斯事斯舉、意義深長、夫以此意義深長之事、而顧無文以紀之、則日後人欲問其始末、孰能爲道彷彿、何況當時全國人士即關心極切、豈能令共湮沒而無聞耶、余也不文、忝列報道界之林、謹就耳目所及而筆之、以告國人、

辭行參拜

七月一日的學童使節團啓程之朝、是日天氣晴朗、風不揚塵、誠佳日也、並兼適值興亞奉公日、皇帝陛下御訪日中、新京全市人民、莫不自肅自戒、惟恭惟謹、而學童使節團之行亦因而聲價倍增、爲之生色、晨六時許、團員起床、或忙於盥漱、或急備行裝、欣喜之色、溢於言表、上午十時、由山本團長率團員代表男性優良兒童第一名馬兆麟、二名張維民、第三高國全、女性優良兒童第一名劉淑賢、第二名王以霞、第三名傅書琴、先後訪弘報協會、協和會中央本部、新京市公署、日本駐滿大使館、關東軍、民生部、國務院辭行、旋於中午十二時、使節團全休齊集靈忠塔虔誠默禱滿日建國英靈之冥福後、由新京音樂隊先導、步武堂堂、行進市內、經關東軍前而赴新京神社、以祈神佑、完成使命、參拜既畢、遂返旅寓、準備赴車站矣、

踴躍登程

鐘鳴二時、全体赴站、蓋以所居甚近、未數分鐘即達、時各機關、團員之友好、及新京市小學學生代表、早已列於車旁、以備歡送、到田村教育司長、本報染谷社長、大同報大石主幹、福島總務、岩下編輯局長以下編輯、營業兩局人員、遼西晨報下野社長、凡數百人、二時三十分、汽笛乍鳴、車告開行、一嵩呼之聲、震車欲撼、且復舉手揚巾、以示送別、車行甚遠、猶隱約可辨、於茲肩荷親善使命、今爲學童使節、將來可爲國際社會建設者之使節團員一行、首途赴連、轉取海路赴日、車中吾等之五相舉首、或低聲而歌、或相與閒話、或遥窺遠望葱蒼之山、或臨戶而觀翠綠大地、活潑天眞、精神煥然、兒童之爲黃金時代、令人望之生羡、惜乎吾輩徒傷老大者、祗呼時乎時乎不再來也、深望學童諸君勉之哉、

炎傘高張防疫聲中 傳染病睥睨一世
全市達五六六起日人居多

沸騰之水銀柱與傳染病相同、俱達於飽和點、睥睨市公署、警察廳之豫防措置、是示可驚之數字、即據六月二十七日現在調查、奉天市內六月之傳染病發生數、總計五六六件、一月以降累計一、六一五件、實居百分三十五、成爲市民間無言赤信號、

	六月中	一月後
赤痢	四六四	六八五
疫痢	九	一三
腸窒扶斯	二四	九七
巴拉窒扶斯	二	六
猩紅熱	四	七二
天然痘	二四	四五七
發疹窒扶斯	二四	一二二
白喉	一一	八七
流行性腦膜炎	三	七一
再歸熱	一	三
計	五六六	一六一五

更觀五月末以前死亡數、

	日人	滿人
天然痘	三七	一三
窒扶斯	三	一
疫痢	一	一四
流行性腦膜炎	一六	二
白喉	○	一○
猩紅熱	二	三
發疹窒扶斯	三	四

三日現在之傳染病收容患者、爲三○六名、目下最流行之赤痢占其大半

	日人	滿人	鮮人
赤痢	二二五	七	一

	日人	滿人
疫痢	五	○
腸窒扶斯	一三	一
巴拉窒扶斯	一	二
天然痘	四	一
發疹窒扶斯	四	二
猩紅熱	五	一
其他	三	四

依然日系市民、佔其大半、比較滿人對疾病之抵抗力太弱、起病於暴飲暴食、尤其由於生水、生物之飲食所致、病院有醫師、及日系看護婦二十三名滿系看護婦十五名、盡力治療、頗形忙迫、而傳染病棟之收容患者力、包括第一、第二病棟及分院、可收三百名程度、早已呈滿員之盛況、市爲應急對策、在第一病棟橫頭、建築收容五十名之病棟中、

中國事變紀念日(七日) 滿日華電波總動員

【新京專電】正舉新秩序建設調步之新東亞、永遠其銘記七日之中國事變三週年記念日、已迫眉睫、此日日本放送協會、電電放送部、北京東京之廣播電台、於興亞電波協同作戰下、編成意義甚深之紀念放送節目、以謀日滿華親善、先自四日午前九時三十分爲日滿華兒童交驩放送、東京杉井和二君致辭、高師附屬小學校學生與『滿洲朋友』『中國朋友』放送歌次於四十分爲新京岩田聖子先與楊弘君之對話大經路國民學校兒童之合唱、更自南京、北京亦各有學童放送節目、以爲日滿華小朋友握手、爲東洋平和而抱堅志、同夜七時三十分於日比谷公會堂開催『事變三周年記念大會』席上米内首相、畑陸相、吉田海相、有田外相作大獅子吼、以電波向全東亞放送、宣明日本不動立場次自八時二十分有小杉義男等放送劇、『事變第四年』、九時有藤田實之浪花節『露營之歌』以飾記念節目之尾聲云、

刷新文教 召集全國科長會議

【新京電】爲刷新文教中央民生部決于月之五六兩日在民生部召開全國各省文教關係科長會議、開其主要議題爲初等教師待遇改善問題及鮮系教科書編纂方針、學生制服制帽問題等云、

志方京大教授 入大陸科學院

【新京專電】大陸科學院由日本內地延請優秀學者物色候補者中、該院林產科學研究室研委囑者、京大農學部教授志方益三學博士、遂告中選、交涉共入滿、已得內諾、入科學院後、當就任林產科學研究室主任研究官、努力於紙漿資材獲得云、

官消 組合員盜賣砂糖 一黨被檢舉

上月二十九日大東區署員遇一搬運白砂糖男子、頗覺行跡可疑、調查之下、竟將由官消組合倉庫盜出砂糖而作暗中交易之不逞一黨與奸商檢舉、

本市大東區長安街滿洲飛行機株式會社內滿洲國官吏消費組合第二分配所外交員姜根永(一八)與長安街一段九○號飲食店永春園執事張萬雨(五二)相識、而利用此種關係、思以暗中交易之砂糖謀利、乃與食料品係長佐藤正治(二六)同係員明泰俊(二○)共謀之下、在上月五日將主任機上之倉庫鑰匙持出、由倉庫內竊取白砂糖一三五斤之包七包、於六月八日至廿四日前後經三次賣與張萬雨並大東邊門外土山子胡同三○水盖攤床商王岐山(四五)、蓋公定價爲四十八元六角、彼竟賣以六十二元乃至六十五元、此種不當利四百五十二圓餘三人平分後、更於二十九日賣出白砂糖三包、向自所地姜根永處搬運中、被大東區署員發見、乃一網打盡、解送於本廳經濟保安科、定張萬雨、王岐山爲違反暴利取締令、佐藤、姜根永明泰俊三名爲竊盜罪、目下正嚴重調查中、

開拓地勤勞奉仕巡禮

本報記者 賈榮山 (十)

◆(圖爲由農場築成之汽車道)

設備 除各隊之宿舍外、並設備有醫療室、常備醫師三人、輪流看護、每隊分置有浴場、食堂、炊事等室、雖係木質建設、但亦設備良好、無不完備、

作業 全體隊員等每日午前五時起床、六時朝食七時作業開始、十一時、作業中止、十一時三十分午睡、二時再度作業開始、七時終了、八時夕食、九時晚禮、九時半消燈休息、

精神 全隊員等對於當地之原住滿人間、感情極爲融洽親切、和靄情形、溢於言表、但由於隊規之限制關係故而不克時常親密然各方情感、則極懇切、

增健 全隊員等爲我國建國而來實地奉仕作業遠地來滿由於風與水之關係初來時率多有患病或水土不服等症、然一月後遂即完全克服、於不時研究並趣味作業之結果除其身體日益增進其健康外、對於實地作業及農事之經驗亦頗可觀云、

節儉 對於各隊員作業後於入浴時一律禁用胰皂及毛巾以資節儉水與胰皂等用度至於夜間則完全燃用舊式之洋燈、

至於洗衣縫綴、以至於髮等項日常小事亦行歸由隊員等自行負責、不稍依賴於外力、其團結大家庭生活之趣味充溢於場內、

居房 則用木板所修成、雖極簡單、但內中之規模頗極可觀、每棟能容一小隊、棟內分爲幹部、辦公室、次爲寢室、四周遍植草木由於每日掃除之結果頗極清潔而雅緻云、

軍援會設地方諮問所

【新京專電】期響應國兵法之實施、而開始對傷兵及遺族等、盡力活動援護事業之滿洲軍人後援會、於五月設置中央諮問所於本部、並成立印刷工廠、收容傷兵以事生產、此外於各省協和會省本部亦設有地方諮問所、以謀便傷兵及遺族等、近明其趣旨之澈底、深望滿系人亦利用之云、

夏休學校勤勞奉仕 教育會招集協議

奉天市內特別教育(私立學校)關係者之夏休勤勞奉仕作業協議會、已准於五日午後二時開始、於市教育會舉行、二十日檢討、自二十二日開始夏休、間之勤勞作業計畫參加學校南滿中學堂、日語專修學院、瀋陽語學院、奉天日語學院、奉天回教文化學院、大同實業學院、鍋山女子專門學國、東亞商工學院、善鄰女子學院、孔學會立經學院、濟民女學院、

雜穀配給 市經濟統委會協議結成組合

奉天市經濟統制委員會食料分科會、於五日午後一時半、在市公署正廳開催、關於雜穀配給組合之結成、有所協議、

西班牙經濟使節團 十一日到新京

【新京專電】目下滯日中以加斯特洛、希洛那中將爲團長之友邦西班牙經濟使節團一行、十一日即將來滿、在國都一行之日程如左、

▲七月十一日午前十一時四十二分抵新京驛、入大和旅館小憩、後歷訪宮內府、忠靈塔、關東軍司令部、國務院、經濟部、外務局、市公署、商工公會等、

▲七月十二日午前、於軍人會館臨商工公會主催之經濟懇談會、午後訪問中央銀行並協和會、

▲十三日滿洲見學

▲十四日中央放送局見學、午後五時三十分自新京發赴哈爾濱、

市政事務益見繁忙 力謀分區充實

奉天市當局鑑於市政事務之繁忙、並期運營之圓滑、以及區公署分區事務所之充實計、更以近時物資配給關係之複雜化、與市民直接、接觸益愈頻繁、故而計畫擴充分區事務所由現在各分區一名之書記再行增加一名、於追加預算終了後、即可實現、一方區公署亦感人的資源之不足此亦將漸行充實之、另大和、瀋陽、大東、皇姑、鐵西等五區以外之區尙無區長者亦將任命云、

滿赤看護婦 養成所竣工

滿洲國赤十字奉天支部自去年投以三十萬圓之工事費、六月動工、迄今已堂堂竣工、定於七日舉行落成式、現在養成所入所生爲七十名、新築校舍可容一百三十名云、

毛織物組合 機構謀改正

經濟部當局、近來曾對毛織物統制組合之滿洲毛織物商組合聯合會(新京、奉天、哈爾濱、安東、四組合加盟)之機構、斷行改正之指令、是以新京組合立即着手改組將所製成之新京案遞送前來、因之奉天組合三日午後二時於市內大阪府立貿易館招集關係者、舉行該案之檢討並決定奉天側組合之態度、

大東區公署遷移

奉天市大東區公署、頃以事務繁忙、房舍狹隘之故、遂遷移於長安街一段十二號矣、

第五期卒業 師道訓練所生

奉天省下之師道訓練所(奉天、四平街、海城)準於七月十三日舉行第五回訓練終了式、並准將對第六回訓練前記之外、尙新於東豐縣開設之於七月下旬即可開所、

自白道歉

茲因前在依蘭生意不佳於去歲春季遷來通河投靠但素無積蓄資本雖籌營業無力求友高桂安女士借與國幣壹百二十圓仍難辦貨開市又求外借劉家小份存元豆拾石化洋二百二十圓當面言明自欵無利外借者在三個月內不能歸還時按豆價漲率納利經此成全始得赴哈買料開市營業所有修理門面等項全承一力帮成作至年終生意起色獲利甚厚高君令歸前借之欵爲自顧計屢次唐塞推延至本年業已零摩將本歸還尚欠元豆利錢四月中高君又來催討敝人一時昏瞶竟忘從前成全營業之盛意不但不還欠欵且暴行侮辱忘恩負義後各方親友調處高君仁厚仍覩舊誼未事起訴敝人攔心自問殊較愧悔如當初來此無人助欵賜食焉有飽食暖衣之今日高君即已不念舊惡於前敝人更當自悔於後誠恐外人不明眞像特此登報聲明誠意道歉

通河縣大成鞋店經理 胡丹成 學忠 謹白

聲明遺失

敝人先父蔣鶴鄰生前以蔣記名義買有政記輪船股份有限公司股票九拾壹股先父去世尋着九拾股其餘五百拾貳號壹股及印鑑圖章遍尋無着照該公司定章須由鄰人登報聲明所有五百拾貳號壹股券壹張及前送之印鑑如數作廢始能另補發敝人名義壹股券壹張及現存之九拾股皆換敝人名義而遺失之壹股及圖章無論落於何人之手一概作廢特此聲明

繼承人 蔣允福 謹啓

被聘緊要聲明

本律師受欒殿甲君聘爲長年法律顧問嗣後關於欒宅名譽信用及財產上一切權益者本律師負完全保障責恐未週知特此聲明

三經路八緯路口 法學士 律師 田口純男謹啓

聘請聲明

啓者本宅茲聘請大律師田口純男爲長年法律顧問嗣後關於敝宅之名譽信用及財產上一切權益完全委任法律顧問代爲保障辦理恐未週知特此聲明

奉天大東關大什字街 欒殿甲啓

聲明遺失地照作廢

啓者敝人領名源東夾荒桂花坨子熟地兩方辰字吡連第二百六十九號及二百七十二號面積各四拾五晌前因出張黑河不愼未悉何時將該照遺失刻因地籍整理之際除向縣署申報並請補發新照外其舊照無論落於何人之手概作無效特登報聲明作廢

鄭家屯東夾荒桂花坨子村 聲明人 高鍾珊啓

代理滙兌貨欵至……上海

手續簡便、匯划迅速、不收匯費、信用可靠如承委託請函(上海郵政信箱一九四一號)即函復詳細之匯兌辦法

上海中國集郵社謹啓

緊要啓事

敝號裕泰永以僞造冒用四平街市育發大藥房自製之一二三癧疾丸及商標現經該號查覺敝人自知理虧除已出具悔過書並懇同業人等出爲調處蒙該大藥房從寬免究外敝人感謝之餘特登報端藉鳴謝意

西安縣裕泰永執事人 劉鳴山 謹啓

緊要事宜 聘請法律顧問之聲明

啓者敝人今聘請石橋茂大律師爲常年法律顧問關於敝人之各處財產及望奎縣同興湧燒鍋並該號監理人張儒林之名譽等若有不法侵害者由法律顧問依法處理之特此聲明

望奎縣同興湧燒鍋業主 孫魯堂 監理人 張儒林 仝啓事

啓者本律師現受望奎縣同興湧燒鍋業主孫魯堂先生聘爲常年法律顧問關於孫魯堂君及張儒林君之名譽財產等若有不法侵害者大律師決依法辦理之特此聲明

哈爾濱田地街拾號 律師 石橋茂 啓事

召開第三回株主總會公告

敬啓者茲訂於康德七年七月二十八日(日曜日)午前十時在奉天市瀋陽區小西街一段十一號本會社會議室開第三回株主總會表決左列事項屆時務請携帶與前存本社印鑑相符之印章出席與會除分別通知外合再登報公告即請各株主查照爲荷

康德七年六月二十八日

滿洲商業株式會社 社長 陳楚材 敬

定時株主總會附議事項

一、第三期(康德七年度)營業報告書貸借對照表財產目錄損益計算書請承認之件

二、處分第三期利益金案請決議之件

株式名義變更停止公告 本會社依據定欵第十四條之規定自康德七年七月一日起至第三回定時株主總會終了之日止停止株式更名過戶合併聲明

滿洲商業株式會社

海紙 手紙 燒紙 塵紙 批發商

利昌洋行紙店

大連市西通八十番地 電話(二)一八二二番 振替口座大連一八六四番

漢醫 世傳跌打損傷 邢憲久

寓奉天市大南門裡正骨醫社應診 救急隨時出診並售成藥兩種主治例後

外傷平復散 主治骨折閃筋淤血腫疼一般跌打損傷等症不論新陳輕重 此乃內服對症特效之劑也 半打定價九元

邢氏清炎散 主治受傷處發熱日久不愈及潰爛疼痛等症乃內服特效之劑也 皮膚炎關節炎淋巴腺炎腳氣 半打定價六元三付

即寄外埠函購加郵費兩角 發售處奉天市大南門裡路西 正骨醫社

王東甲論命潤格

草論命運三流年參圓 中論命運五流年五圓 詳論命運今後全流年拾圓 詳論命運帶父母妻子命者拾五圓 以命理生剋合婚者五圓 問命者請將舊曆之生辰出生地及潤金寄至奉天市小東關天齊前恩家胡同十號十日內奉答命書一冊 面談於下午五至八時間假日隨時可

國光女子洋裁學院招生

宗旨 爲養成洋裁技能手藝基礎而設
學科 國民道德 日語 洋裁 手藝 體育
學額 速成科 四十名 六個月 本科 十名 一個年
入學日期 八月五日
學院址 奉天市瀋陽區一心街六段一一六號(大南門裡秋爽胡同十號)函索簡章 要郵票二分

感謝 濟世藥房榮宅 活命

奉天大東門內北萃行

啓者余久患腰腿疼痛不能走小女患血崩半年瘦弱不食敝戚患乳瘡惡瘡腐爛腫痛告是更治不効的惡症均蒙榮宅靈藥痊愈感恩戴德特載鳴謝

立山新久表店 蘇劉氏 具

鳴謝 愈治 久淋及破爛鼠瘡

鄙患久淋不痛時流白汁腰酸頭暈百藥不効頭悶報登感謝奉天大東門內北萃行胡同濟世藥房榮宅家傳慢性淋濁殺菌散愈症即函購六料服治果愈又介紹友女患鼠瘡多年爛於胸前串於兩脇服萬靈鼠瘡藥數料除根久病脫離欣感已極謹此謝忱

果松川伐採組合樂園作業部經理合名會社辭和公司會計主任 孫華耀 啓

慢性淋濁殺菌散單料六圓 代售處 新京大馬路義和謙 安東財神廟街大生東 吉林西大街三益堂 樺甸縣振興永

增資新股分配公告

啓者本行本年三月三十日召開之臨時股東總會關於本行增加資本之件會經決議在案茲將股份合併手續業辦完竣依據股東總會之決議將增資新股份拾七萬六千股對於康德七年七月二十日現在之股東按其合併後所有之股份每壹股分與四股之成分決定分配股爲此特請股東各位在本年七月三十一日以前用另封所寄之增資新股認股書向認股書內所載之承辦認股銀行交欵認股除分別通知外合再登報公告即請貴股東台查爲荷此致

貴股東台照

康德七年七月三日

奉天市瀋陽區一心街六段第九八號 株式會社 奉天商工銀行 董事長 方煜恩

一、增資新股承受認股截止期日 康德七年七月三十一日
一、認股保證金 每壹股國幣十二圓五角於增資新股承受認股同時徵收之 但取銷認股認股保證金亦不返還
一、第一回股欵繳入期日 康德七年八月十五日但以認股保證金轉歸股欵
一、增資新股承辦認股銀行 奉天市瀋陽區一德街六段第九二號 滿洲中央銀行奉天分行 奉天市大和區千代田通第三○號 滿洲中央銀行千代田支行 東京市麴町區丸之內一丁目六番地海上ビル一○○號室 滿洲中央銀行東京支店

滿洲野村證券株式會社

股票交易買賣 股票金融擔押 資本金壹百萬圓

奉天市大和區加茂町第七號 滿商部外交員 衛懋禮 電話(二)三三一八 三三二四

法制經濟大意及基本法註釋

安光普編 文官考試 武官常識 不可缺之參考書也

△並製二元 特製二元二毛 外埠郵費二毛

發行所 哈爾濱道裡新城大街 天一印書局 振替口座一三五九 電話六二三三八番

代售處 新京益智書局 四寶堂 奉天書局 吉林松江書店 裕興書莊 安東開明書局 錦州三元堂書局 哈爾濱成文厚 大東書局 滿洲書局 商務書局 各大書店均有代售

投資最有利者 有價證券是也

歡迎買賣股票

奉天加茂町四番地 天隆株式店 電話二·五二八二至六號 滿商外交 魏秀清

東亞醫院

各科完備 病室診療 院長 張家聲

地址大連市劉家屯回春街二番地 電話三、五二一九一番

隆中策

明淸民初人物 星命玄奧歷驗不爽斷終身事業決目前禍福休咎因而趨避前程揭報預言馮陳黃各當道成敗屆期言中薄負時譽談命兩元郵寄詳批終身拾元書某省生人月日覆件鄙人著命理書三種 內著長體裝會長丑運不吉竟捐館舍某商人亥運最優果贏獲至厚

滴天髓全書 宣統命理 徵命者不可不備

紫微斗數全書 無師自通 鄙人批著者當速購 知星盤各星所屬若何

寓奉天商埠北二經路楊孚里西永慶里一號

吉野洋行

カテイカメラ 特賣宣傳

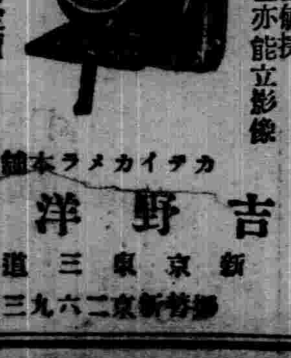

不用暗室 流行的照像機是現代必需之品

一、不用暗室手續敏捷
一、幼稚的小學生亦能立影像

各照像機附屬品在內定價

二寸版 煎像機 圓型 四圓五角
三寸版 方型 七圓五角
三寸版 圓型 八圓五角
四寸版 方型 十三圓五角

送料三角五分郵票代貨金加上 目表函索即寄(須附郵票四分)

カテイカメラ本舖 吉野洋行 新京東三道街 電話新京二六九三番

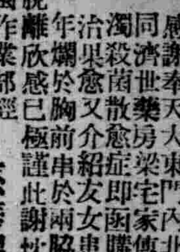

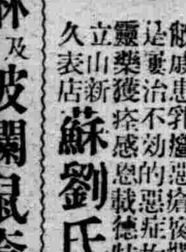

禪皋雜俎

座右銘

處世良箴百選（一）（一昆）

當今之時。人心不古。世路崎嶇。置身於此時。偶一失愼。禍患從之。每思及此。心驚意怯。公餘無事。閒選古今箴言百則。置於座右。雖非敢效明哲之保身。實以自勉自勵之意云耳。

『作德。心逸日休。作僞。心勞日拙』書經。
『滿招損。謙受益』書經。
『恃德者昌。恃力者亡』。書經
『同力。度義。同德度義』註（力同則有德者勝。德同則有義者勝』書經。
『德日新。萬邦爲懷。志日滿。九族乃離』。書經

『傲不可長。欲不可從。志不可滿。樂不可極』。禮記
『天下無難事。只怕有心人。天下無易事。只怕粗心人』袁枚
『勤心忍性。增益其所不能』。孟子
『富貴不能淫。貧賤不能移。威武不能屈。此謂之大丈夫』。孟子
『臨事而懼。好謀而成』。論語
『柔能制剛。弱能制強。柔者。德也。剛者。賊也。弱者。人之助也。強者。怨之歸也』。太公
『經濟雖由學問。必須有閱歷。未可輕言』沈源深
『當斷不斷。反受其亂』。漢書
『內省不疚。何恤人言』。漢書
『天將降大任於斯人也。必先苦其心志。勞其筋骨。餓其體膚。空乏其身。行拂亂其所爲』孟子
『軍志日。允當則歸。又日。知難而退。又日有德不可敵』左傳

『義勝欲。則昌。欲勝義。則亡。敬勝怠。則吉。怠勝敬。則滅』左傳
『一念之善。景星卿雲。一念之惡。烈風疾雨』薛文清
『必能忍人不能忍之觸忤。斯能爲人不能爲之事功』。薛文清
『惟寬可以容人。惟厚可以載物』薛文清
『勇於敢則殺。勇於不敢則活』。老子
『人之生也柔弱。其死也堅強萬物草木之生也柔脆其死也。枯槁。故堅強者死之徒。柔弱者生之徒』。老子
『天下莫柔弱於水。而堅強者莫之能勝。其無以易之。弱之勝強。柔之勝剛。天下莫不知莫能行』。老子
『信言不美。美言不信。善者不辯。辯者不善知者不博。博者不知。聖人不積。既以爲人。已愈有。既以與人。已愈多』。老子
『知人者智。自知者明。勝人者有力。自勝者強。知足者富。強行者有志。不失其所者久。死而不忘者壽』。老子

歷朝詩學史【357】

（范旭生）

皮陸二人唱和極多。具載松陵集中。エカ悉敵。難分甲乙。故作風亦極相近似。其詩以吟詠景物之作爲多。雖稍有僻澀之處。然閒情逸致。亦復自成一家。可謂集遠士文學之大成焉。

白蓮

素蘤多蒙別艷欺。此花端合在瑤池。無情有恨何人覺。月曉風淸欲墮時。

方干字雄飛。桐廬人。章八元之外孫也。爲人質野。貌寢唇缺。見人設三拜。時呼爲方三拜。咸通中一舉不第。遂遯跡會稽。歿後。宰臣張文蔚奏文人淪落不第者十五人。干與焉。皆追賜及第。門人私謚爲元英先生。何光遠鑑戒錄稱干爲詩。鍊句字字無失。詠繫風雅。體絕物理。今觀其詩。幽峭僻苦之處。頗似賈島。而氣格淸峻。尙能振拔。於唐末纖靡俚俗之詩壇。固不失爲庸中之佼々也。舉目縱然非我有。思量似在故山時。鶴盤遠勢投孤嶼。蟬曳殘聲過別枝。涼月照窗欹枕倦。澄泉逸石泛觴遲。靑雲來得平行去。夢到江南身旅羈。

〃旅東雜詩〃

—船中—

月鶴

船。你是往什麼地方駛呢？
是往天邊？
是往海國？
我終辯不開方向
但任着你底『針盤』吧？

—四〇—六廿三（滿洲丸於日本海）

琵琶記

—70— 儒丐

所以五娘差不多是舌敝唇焦一般、爲二老破說道、

『公公婆婆、千萬不要信外邊那些謠言、據媳婦想、天下就不會有那樣的事、爲了一件決其沒有的事、憂急哭泣、傷了身子、不是太不值了麼』、

老安人見說、淚汪汪的問五娘說、

『你光說沒有那樣的事、可是你的丈夫、爲什麼不回來呢、一定是出了什麼岔兒、你要知道、他很年青、陳世美家中、已有兩個孩子、還招了駙馬呢？』

老太太拉出這樣一個典故、以明外間所傳說的、不一定是謠言、五娘雖然知道陳世美無其人、無其事、可是關於丈夫的年青沒有定力、已然使她暗自懸心、如今聽婆婆也這樣說、安知他不於傲倖成名以後、更有共他外遇呢、想到這里、心房已然震顫了、頭而也象是要發燒、她極力鎭壓、不使老人看出她也驚慌樣子、依然勸慰二老說、

『無論如何、外邊的謠言、也不可信、還是那句話、現在最要緊的、我們得明白他到底中沒中、他若沒考上、也許家來的快、不過有些害羞、恐怕要在道兒上多就延些時日、可是如果他考上了、我們又何必瞎着急呢、反正他、人、不家來、信、也得到、二位老人家、還是把心放寬些吧、』

心裡已然十分焦急、可是依然還得隱忍着、反倒和顏悅色、安慰老人、甚至編造謊言、以開解公婆的憂懷、五娘此時的苦痛、也就可以想見了、五娘把話說完、蔡太公點點頭道、

『媳婦！你這話我聽着甚覺有理、他如果作了官、就讓再晚一點有信、我也甘心、不過此刻他中沒中、我們尙且不知道、怎的才能够知道他到底是怎樣了纔好！張大叔也不知替我們打聽了沒有、怎麼一直沒信呢』、

老頭子！你還盼他作官哪？　蔡老安人坐在炕頭上、自已捶着腿、抱怨着說、『若不是你失心瘋、非教孩子作官不可、焉有今日、現在你大概不高興了吧、田也旱了、兒子也走了、這怎麼好、我告訴你、在這幾天以內、我兒子若是不回來、豁出老命不要、我就與你拚了！』

風景寫真

〃〃〃〃〃〃〃倫敦泰晤士河

英國倫敦之泰晤士河。想爲人人所知者。其河面雖不太寬。而船舶往來如織。兩岸名築極夥。如英國國會議事堂。倫敦塔。白堊大樓等。倒影河中。至呈偉觀。（圖即河之一部）

擬字答覆

郭步雲	致青	英伯
盛萬春	兆和	憶園
盛英春	以華	榮伯
馬德利	道堅	心存
趙振東	旭滄	興亞
張永	志言	詩舲
趙蔭文	樾公	庭榮
袁國權	集三	兆豐
袁國賓	選良	儀甫

民間歌謠

白日彈花不給弓。夜黑紡線不給燈。蝎子螫的屁股疼、右邊一摸右邊疼左邊一摸左邊疼。（陝西歌謠）

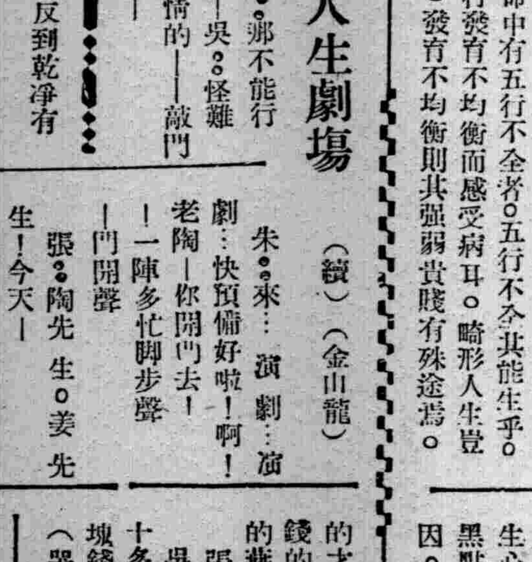

（廿一）（大澤繪）

太陽裏的黑點（子箴）

太陽黑點。在中國春秋時代。已爲掌管天文的太史所發現。因彼時時係神權時代。人民迷信極深。咸稱太陽中有三隻脚的烏鴉。構巢而居月球中有四隻腿的玉兎舉杵而立。降及二千餘年。至西歷十七世紀之初。伊大利天文學家加里勒沃氏。始發現太陽黑點。認爲關係重大。專心研究。乃知黑點時時發生變化。有時大。有時小。有時增多。有時減少。而且黑點變化狀況。是十一年爲一個週期。最小之黑點。直徑約三萬六千里。最大者。直徑達二百餘萬里。至於黑點在太陽表面存留之時間。有二三日即行消失者。有經過數月始行消失者。用望遠鏡詳細觀察。見黑點在太陽表面上。形成小穴。狀況。或多數小穴互相併合。形成一大穴。經過若干時間之後。仍然化爲小穴。或完全消失若把地球裝入黑點之中最大的黑點。能容吾人所居之地球七十餘個。太陽黑點是如何之大。可想而知矣。如果太陽全面均成黑點。則太陽之光與熱。將完全消失或者就是太陽壽命終局之時。因而地球之壽命亦必同時告終。致使研究天文學者。發生極度之恐懼。與中國古時的杞人。抱同樣之隱憂。後經多數學者。耗盡畢生心血。始知太陽發生黑點。不外以下五種原因。

一、太陽燃燒各種鑛質。發生多量瓦斯。在太陽表面上成渦流狀態遠視之。恰如黑點。

二、由太陽內部噴出多量物質。所成之噴出孔。即爲黑點。

三、太陽表面一部份突然冷却。因冷却部份向太陽內部沈落。乃成黑點形狀。

四、因太陽自轉之速度過大。把附着太陽上之物質。拋出數十萬里之外。復因太陽有強大之吸引力。把拋出之物質再行吸回。因冷却的關係。吸回之物質。遂成黑點形狀。

五、太陽兩極之氣流突然流入太陽赤道附近乃形成黑點狀況。

據以上發生黑點之原因而論。太陽之光與熱絕不能因黑點多少。而生變化。況且黑點之變化是十一年爲一週期。完全是有規率的現象。對於黑點抱有極度杞憂者。可以氷釋矣。數日前。天空發生的怪電波觀豐台以爲係太陽黑點作祟。余爲好奇心所驅使對於太陽黑點乃復研究。但終未發現太陽黑點與空中怪電波有何關連。天文學中。僅云黑點太多時。能惹起磁性變化而已。至於空中之怪電波究竟是否太陽黑點之磁性作用。尙無從證明。

〃〃〃星浦觀潮〃〃〃

憶那。

迷霧挾着飛烟。浪花銜着撲岸。
一隻白帆緊追着蜿蜒一線。
岸上的松濤破了人間虹色的美夢。
白鷗蕩着圓弧在銀波上打漩。
粉紅戈壁上的殘痕象徵着一
古代被浸蝕的石板。
濤聲靜破了我片斷的靈魂。
宇宙中充滿了銀色的一片。
新捉到的海天妙景在心靈上跳躍。
驀地幾線白烟從怒浪中騰上。

論命（十一）（王東甲）

此五行所以有陰陽也。甲丙戊庚壬寅叉乙丁己辛癸焉。陰旣逆轉。所以辛長生在子。丁已長生在酉。乙長生在午。癸長生在卯。陰陽性能旣異云爲吸引。則陰生陽爲物質的。陽生陰爲氣體的。二者相生五行流動完成。

人吸收氣體。自是受五行之氣以生者。生其形骸爲五體。外具五官。內包五臟。手五指足五指。而必爲五者。即受五行均衡之氣以生耳。肺活量大者受五行之氣厚。共人必壯。無之論命謂人命中有五行不全者。五行不全其能生乎。亦以五行發育不均衡而感受病耳。畸形人生豈無因乎。發育不均衡則其強弱貴賤有殊途焉。

放送劇

人生劇場（續）（金山龍）

姜：哪不能行啊—吳：怪難爲情的——敲門聲—
朱：來：演劇：演劇：快預備好啦！啊！老陶—你開門去！—一陣多忙脚步聲—門開聲
張：陶先生。姜先生！今天—
吳：（哭—）你爲什麼不回家！爸爸想你都快想瘋啦？媽媽想你都想病啦（哭—）
張：我說姜先生。陶先生。你們—
吳：（哭—）媽媽病的才重呢。吃一千多塊錢的人參。八百多塊錢的燕窩也沒吃好。（哭）
張：我說—
吳：（哭—）請了二十多個大夫花了四千多塊錢吃藥也沒吃好。（哭—）（未完）

魯迅與〃阿Q正傳〃（麓）

據說魯迅寫阿Q正傳。當初也是要『萬不斷』式的寫下去誰知寫了幾段。那晨報副刊的編輯孫伏園走了。代孫伏園的一位。看不上阿Q正傳。便逼着魯迅結束。魯迅便來了一個『大團圓』把阿Q殺掉了事。這一結。反到乾淨有力。成功了一個偉大的作品。

一位作家寫一篇東西。在他自已寫的時候。並沒有寫好寫壞之心。有的不經意的一篇。却是十心請影。有時用心寫的。却感到呆板。不過。結構謹嚴的作品常是用心之作但常常因爲結構好反多了一層造作氣減低了朔作的氣派。魯迅在他寫阿Q正傳時。便懷了寫偉大作品之心。阿Q正傳未必能寫的好的！

讀◇史◇偶◇錄（素材）

△米敏果公議請撤藩

滿洲米敏果公。諱米思翰。姓富察氏。父恪僖公哈什屯。天聰中授侍衞。擢禮部參政。從征瓦爾喀部有功。崇德三年。禮親王代善。卽明總兵沈志祥。志祥遂來歸。六年。率石城島兵衆歸附。遣恪僖公拓之。大軍圍明朝的錦州明薊遼總督洪承疇。統率疲鈍之兵十三萬起援據松山。明總兵夜犯御營。恪僖公先衆捍禦手腕中槍。仍裹傷拼命死戰。將敵殺退。得優賚白金及蒙古二戶。順治元年。擢內大臣。予騎都尉世職。晉輕車都尉。列議政大臣。其子鄭芝龍歸誠。授子爵。隸正黃旗。其子鄭成功仍踞海島。寇掠福建。恪僖公齎命偕內大臣遏必隆鼇拜。大學士苑文程。宣諭芝龍。令其招降成功。芝龍因遣亮往福建。取其妾姜及幼子至京師。以爲遷信。十二年恪僖公加太子太保尋致仕。康熙六年。敏果公由侍衞經管內務府時輔政各大臣。有欲借用尙方器具者。敏果公云。惟名與器。不可以假人。遂嚴拒之。或有以危言恐嚇。敏果公不爲之動。聖祖皇帝旣親政。知敏果公守正不阿。授禮部侍郎。當時各省丁漕。悉聽布政使存留。司庫的人。時有挪移虧缺之弊。公疏請論知各省。每年俸餉及規定各項經費開支外。所餘款項。悉取解部。不得存留。由是句稽出納。廉如指掌。八年擢戶部尙書。列議政大臣。旋因天下統一。邊境甫安。而尙可喜鎭廣東。耿精忠鎭福建。藩屬將弁。怠惰不堪。吳三桂鎭雲南。尤極驕從。倖偷多浮靡。幾至目無君父。十二年。可喜請撤藩歸老遼東。三桂精忠亦陽請撤藩。以覘朝廷動靜。疏下戶兵兩部。公與兵部尙書明珠等議令將藩鎭盡撤。移山海關外。時廷臣有言三桂不可輕撤。以兩議入奏。公堅持宜撤。得旨允行。旣而三桂叛變。聖祖命王貝勒大臣帥八旗兵征討。議者以軍需浩繁。宜就近調兵禦守。公詳言賊勢浩大。不是綠旗兵所能制。非用八旗勁旅前往。一鼓殲滅不可。至若軍需一項。內外協濟。足供十年之用。可無憂慮。奉旨如議速行。明年。精忠相繼叛變。四川。雲南。貴州。湖北。福建。廣東等省。悉爲賊據。有讒公者。謂係撤藩所促成。聖祖云。『朕自少時誘以三藩勢焰日熾。不可不撤。豈因其叛變。遂誘過於他人耶』。竟不聽。共相信有如此。

現在

細流

過去是美麗的幻影。
將來是幸福的展開。
只有現在啊！可咀咒的。

×　×　×

可咀咒而放棄嗎？
它是幻影的現身。它是幸福的食糧。

×　×　×

幼兒是大人的父親。
偉大的詩人曾這樣的顯示過。
—註倭茲瓦斯詩句—

般若波羅密多心經註疏（三十七）（果源）

固所擯棄。對於淨染。亦謂着魔。必至黨習種斷。若淨指無。然後方爲佛示舍利子如如之教。乃以六度萬行積極而致之者。近人每以佛教爲消極的。爲枯寂的。謂爲無補於人世。共謬寧可以道理計哉？云何不增不減。概吾人自無始以來。因在覺海中忽起一念無明之波。故致受生而流轉。殆流轉既起。則業緣相續。了無終期。所謂有漏環境是也。茲者佛示無漏之學。令吾人假此而仍歸還滅。故有修行此種修行乃專爲還滅而設。殆無明旣斷。

商業登記

○株式會社支店設立（外國支店）

一、康德五年七月拾五日因設立支店於該管內爲左之登記一商號內外木材工藝株式會社一本店大阪市大正區千島町六番地一支店滿洲國奉天市鐵西區南三路拾八番地一目的一木材之販賣及製挽加工並ベニヤ之製作販賣二建築物船舶車輛其他各種木工造作並建具家具其他木工品之製作販賣三室內裝飾四關於前各項各種物品材料之製作販賣一設立年月日昭和六年拾月壹日一資本之總額金壹百萬圓一壹株之金額金五拾圓一就各株已繳納之株金額金五拾圓一公告之方法揭載於店頭一董事之姓名住所大林義雄兵庫縣武庫郡御影町御影字上ノ山千六百八拾貳番地松本儀八豐中市大字麻田四拾五番地鈴木市東京市澁谷區千駄ヶ谷壹丁目參百四拾壹番地近藤博夫兵庫縣武庫郡鳴尾村字大山貳拾六番地之貳拾六石田信夫大阪市天王寺區悲田院町參番地今林彥太郎兵庫縣武庫郡本庄村字深江千五拾五番地武岡忠夫神戶市須磨區天神町四丁目壹番地一、於滿洲國代表者之姓名住所中西博滿洲國奉天市鐵西區南三路拾八番地一、監査人之姓名住所中村寅之助西宮市森具字新開貳百六拾九番地之貳小原孝平兵庫縣武庫郡瓦木村下瓦林字船井五百參拾番地之拾貳田邊信大阪市住吉區昭和町中五丁目參番地

○株式會社滿洲日日新聞社變更

一、康德五年七月七日左記者就任董事湯畑正一大連市柳町八拾番地貳拾貳號芝田研三大連市黑礁屯參百七拾六番地康德五年七月貳拾參日登記

○株式會社武田長兵衛商店變更（外國支店）

一、康德五年七月拾壹日左記者就任代表會社董事代表會社之董事森本寬三郎

○仁昌裕合名會社解散

一、因總社員之同意康德五年七月貳拾日解散

○株式會社睦商會變更及本店移轉

一、康德五年五月參拾日左記者就任於滿洲國之代表者片桐嘉八一董事大橋安太郎康德五年四月貳拾七日辭任同日左記者就任董事鳥羽實大連市近江町六番地一同日監査人鳥羽實辭任同日左記者就任監査人麻田加壽步哈爾濱道裡外國六道街貳拾七番地一同日本店移轉於左地本店大連市信濃町貳番地

○合資會社設立

一商號合資會社昭德公司一本店奉天市大和區彌生町拾壹番地一目的一車輛油之製造及販賣二日本瓦之燒成及販賣三關於右記之附帶事業一設立年月日康德五年七月二十五日一代表社員之姓名橋本三郎一無限責任社員之姓名住所出資之標的價格及履行之部分國幣壹千五百圓全部履行橋本三郎奉天市大和區葵町二十一番地勞務及信用松田嘉吉撫順西一番町十一番地勞務及信用佐藤知一郎撫順中央大街六十番地勞務及信用田村壽明奉天市大和區彌生町十一番地一有限責任社員之員數出資總額及履行之部分國幣壹千五百圓全部履行壹名一存立時期自設立之日起拾年康德五年七月貳拾五日登記

○濟源湧醬業無限公司變更

一康德五年七月拾三日商號變更如左商號濟源湧醬業合名會社一同日社員出資履行之部分變更如左何鎭平國幣四千圓全部履行何鎭疆國幣三千圓全部履行何龍潭國幣三千圓全部履行

○三菱商事株式會社支店設立及變更（外國支店）

一康德五年六月二十七日設立支店於左地支店橫須賀市元町四番之五滿洲國營口縣舊市街老爺閣西街百二十九號滿洲國安東市市場通五丁目壹番地滿洲國牡丹江市金鈴街二番地之九中華民國濟南商埠三馬路三百七十二號一董事上野福三郎康德五年六月貳拾七日退任同日代表會社之董事之董事船田一雄田中完三早川茂重任一同日左記者就任董事河手捨二東京市澁谷區長谷戶町五拾貳番地松井淸治郎東京市世田谷區代田壹丁目六百五拾貳番地大久保繁雄東京市澁谷區代代木大山町千六拾五番地風間五武郎兵庫縣川邊郡川西町寺畑字小墓平井ノ下四番地一監査人瀨下淸河手捨二仝日退任監査人永原仲雄武藤松次同日重任左記者就任監査人加茂武男東京市牛込區京谷河田町九番地上野福三郎東京市杉並區井荻壹丁目拾五番地

○株式會社設立

一商號富士證券株式會社一本店奉天市大和區宇治町拾參番地一目的一株式會社滿洲取引所仲買人營業二有價証券之投資並買賣三公債社債之投資並買賣四關聯前各項一切之業務一設立年月日康德五年七月貳拾六日一資本之總額國幣五萬圓一壹株之金額國幣五拾圓一就各株已繳納之株金額國幣拾貳圓五角一公告之方法揭載於奉天日日新聞一董事之姓名住所許裴啓介奉天市大和區宇治町拾參番地美濃勇一奉天市大和區藤浪町參拾九番地永田重治大連市回春街九九一、代表會社之董事許裴啓介一、監査人之姓名住所河崎利作奉天市大和區高千穗通十五番地

○滿洲中央銀行變更

一、康德五年七月十五日左記者就任理事阿部晉新京特別市北大街西四道街滿洲中央銀行總行一、監事丁士源康德五年七月十九日重任同日左記者就任監事鄭廷俠新京特別市北大街西四道街一、監事丁士源康德五年七月十九日其住所移轉於新京特別市北大街西四道街滿洲中央銀行總行

○滿洲通信機株式會社變更

一、董事湊才次郎康德五年四月六日其住所移轉於東京市大森區田園調布參丁目百貳十四番地

生財之捷徑
日趨擴充之途
發展無疆之滿洲
建設王道樂土
進爲當務之急
之反映『銀交易所』『特產市場』現
既開辦資產之運
用投者利殖之所謂
確信之生財捷徑
唯優良會社股票
買賣一途者也
資本家盡興呼來
務請一試股票賣買
以書信電話通知即
派滿人係員前往或
贈送參考書、日報

滿取一般 取引人
股票事請
滿洲神田證券
奉天大和區宇治町四
電話代表五一六〇番
本店・京都
先尙本店
歡迎來店
滿客係員
吳錫三

奉天省長許可
主治各症列下
本號出售小兒商標各種良藥功效偉大久已馳名遐邇種類煩多不及備載僅將著名成藥列後

蓯茸補天丹　先天不足後天虧損　諸虛百損五勞七傷　面黃肌瘦咳嗽虛喘　腎囊潮濕大補下元
烏鷄調經丸　經血不調赶前錯後　經前腹痛赤白帶下　腰腿酸疼胸膈滿悶　子宮寒冷久不受孕
益母還魂丹　婦女不孕受孕小產　久病纏身面黃肌瘦　咳嗽氣短百節疼痛　赤白帶下皆可服用
加味二仙丹　大便下血日久不愈　元氣下陷面色痿黃　不思飲食遠年近日　大便前後並皆治之
硃珀安神丸　心血虛損心忙意亂　神志無定記憶力薄　恍惚善忘感受驚恐　男女老幼皆可服用
回陽化陰膏　陰症之類瘰癧鼠瘡　流注痰核石疽乳巖　失榮橫痃皮色不變　疔毒惡瘡皆可貼之

奉天市大北街白塔寺東第二衚衕
德慶增藥房製
各大埠市均有代理家
電話四・二九五二番

新京西三馬路
公民報社
招募各地分社長
不用押金　不用商保
特別優待　贈報三百

◆張維一先生最新編著◆
袖珍 代數補充教材 特價四角九分 郵費一角
本書係著者按現代升學投考各學校參考準備之用選材豐富學例詳新舊習題務求適當習題力避繁複頗能引起學者自修演題之興趣以供參考

修正版 憲章著 高中幾何學 平面部 問題詳解
本書按國定教科書將各題完全付圖詳解另外收集日本內地大學各專門學校及滿洲國各大學入學試驗之何幾試題加以圖解而作特殊問題以準備參考之用
特價一元六角郵費一角四分

△最實用參考書列下▽
算術代數詳解上
代數文字題詳解
代數問題解答
代數問題詳解上下
滿語幾何詳解上
算術代數幾何三角擇要問答
再版 考試問題詳解
三版 建國精神須知

定價五角　郵費一角　特價四角　郵費一角　三角二分　郵費一角　九角六分　郵費一角　四角五分　郵費一角　三角二分　郵費一角　五角六分　郵費一角　二角八分　郵費一角

優待學生　團體購足十冊　函購收郵費　購書須掛號　均途中遺失　不負責任　全滿書店皆有代售

奉天市鼓樓北信源印書館發行

日滿航路貨客緩和
日發制最近將實現
航海回數月增至二十七次

【大連】逐漸擴充強化之日滿定期航路、近來內地各方勤勞奉仕隊、紛紛渡滿、而滿洲開拓青年義勇隊、亦不斷的入開拓地、因故日滿航路之渡滿旅客、今後決有增無減、一方華北渡航、雖行制限、但對於赴新興滿洲國之入滿者、却無影響、當此貨客繁增之際、大阪商船會社、以日滿航路日發制爲目標、急速促其實現即定以南美航路船、轉配於日滿航路、以資同航路擴充強化、即自七月一日以後、基於發制之体制、完成日滿航路、飛躍的大擴充、其計畫內路如下、日滿航路、自本年四月以來、除從來就航之吉林丸、鴨綠丸、烏蘇里丸、烏拉爾、黑龍丸、熱河丸、扶桑丸、之七船外、更以舊南美航路之拉布拉達丸增配之、於是一個月間、可增至二十一日間運航、日滿貨客之繁多、亦因以緩和、五月中又增配數隻、航海回數、六月由二十二回、增至二十三回、七月中新加入携得必免歐號、與拉布拉達、及散得斯丸並同增配、同月中又有亞美利加航路新造船報國丸、新處女航寄來連港一往復、如此則一個月間、可增至二十七航海、將近日發制矣、與大汽天津航路之二十六乃至二十八航海、運輸力相等、日滿華各航路、同時強化擴充矣云、

市制實施紀念日
舉行花火大會慶祝
市民參觀踴躍全體警官維持秩序

【哈爾濱】七月一日爲哈爾濱市制實施紀念日、市公署爲謀盛大慶祝起見特與觀光協會共同舉辦之下、於七月一日下午在松花江岸舉行花火大會、以資慶祝之意、一般市民前往觀覽花火者極爲踴躍、哈爾濱警察廳當局、爲維持現場治安之秩序、特與管下各警察署聯絡之下、全體警察官總動員、担任警戒、以便防發生事故、關於花火分爲晝夜間兩部、晝間由下午五時起至下午八時、夜間由下午九時至十一時、同時配備多數警察官從事警備、並交通之整理云云、

（圖爲福建省延平之樓門）

爲注重市民健康
警署檢查飲食物

【新民】警署、爲注重市民健康、而保社會安寧計、由署長、及保安主任監督之下、對夏令的一般飲食品、施行檢查、以維清潔、而保健康、尤以汽水一宗、鑒於已往的質品不良、發沉澱的弊病、對於檢查上、不第自加注意、並督令各所警員、詳確實施、毫無容忽、當局對人類保健的熱誠、頗堪景頌云云、

四軍創立六週年紀念
舉行戰歿將士慰靈祭

【哈爾濱】七月一日爲第四軍管區司令部創立第六週年紀念日、該司令部爲盛大慶祝意義進大紀念式典起見、特於當日午前十時半許、在司令部後院、舉行戰歿將士慰靈祭、當時出席參加者、有濱江省市長協和會省市本部及各分會代表、各關係機關代表、並有中央治安部大臣代表、戰歿將士遺族等約四五百名參加之下、嚴肅舉行、完後、並在第四軍體育館內、隆重舉行紀念祝宴云云

開拓團員到哈

【哈爾濱】滿洲帝國協和會、爲開發北滿產業起見、故與友邦日本關係者討論結果、招致第一次協和開拓團員業已入植、共第二次開拓團員七十名於日昨午前七時十分、已搭乘列車着哈、協和會濱江省本部豐田部長當時對開拓團員加以勉勵訓示後即引率之下、赴郊外滿拓幹部訓練所、於當日下午二時舉行盛大入所式典、待訓練完了後、再派遣各處負開拓生活云云、

滿赤在江北設施療所

【哈爾濱】時值初夏天氣酷熱、一般赴江北太陽島野浴者逐日激增、爲防止時令症發生起見、積極普及救療工作、滿洲國赤十字社濱江省支部、特規定在江北太陽浴場、設立臨時救療所、免費診療、每日午後零時半起始、至下午五時止、星期及例假日則自午前十時起至下午五時止、實與一般野遊沐者莫大福音云云、

友邦在京僑民（決于七七舉行）
「事變三年」興亞紀念週

【北京】七月七日爲蘆溝橋中日事變三週年紀念、友邦日本在京僑民、爲紀念此含有興亞意義、光輝歷史之紀念日、頃已決定於七月五日起、至七日止、於全休僑民動員下舉行『事變第三週年興亞紀念週』七月七日並在蘆溝橋一文字山舉行盛大之勅語詔書捧讀式慰靈祭茲將紀念週間預定舉行之工作方案誌次、

五日午前八時（一）新禱皇軍武運長久（各學校團體）（二）慰問傷兵（三）事變紀念時局講演大會（興亞青年聯盟主辦）

六日午前十時（一）招魂社（大使館內）參拜、陸軍墓地之參拜（二軍人勅論捧讀式（在鄉軍人會）

七日午前十時（一）勅語詔書、慰靈祭、及日本人大會（一）文字山（二）紀念講演（午後八時東單練兵場）全市料理店一律休業一日、

通化省聯協會視察記（2）

本報記者（馬紫丞）

本年運動大綱
＝治安確保＝產業開發＝厚生工作＝

通化省張省長與記者談、通化省工作方針、協和運動建對歷史的、經濟的、社會的、爲共自然之性格、致於確保治安、或救濟窮民、安定民心、乃是焦眉之急務、進而爲民衆之振興、以爲農家經濟正常向上之措置、爲積極施行開發資源、普及全面之產業、施行文化之向上、則應地域情勢、先後之關聯、而朔重點之實施、照其自然之條、本省是滿洲國重工業省、爲人的經濟關鍵性、對於農村甦生之重要性、尤不能置於等閑視之、

更爲治安肅正工作、本省之治安、則爲劃期之改善、

至於治安不良之地域、愈爲縮小、尙爲數個有力匪團、今猶蠢動、如斯以治安良好地域施行看做、則爲絕對之確保、是不許樂觀之現狀、本省在本年度施政目標最重點、總要朔於治安確立、凡百施政、或工作皆置於治安確立之大綱、集中全勢力而向基本治安之確立、茲以爲吾人在康德七年度通化省會運動之內容、

爲民生之振興、爲開發資源、則爲確立治安、以揭示基本的實踐目標、爲內外情勢逼迫之關係、爲滿洲國政治指導體之協和會、同時亦爲東亞協同體、乃至東亞聯盟運動之中樞、而爲永遠現實之使命、尤爲重大嚴肅之認識、對於實踐之目標、樹立有效適切具體之計畫、以排除萬難則朔其實行、更爲自然的環境、餅系移民大量之進入、並隨資源之開發、內地人則有大量之進出、本省民族構成、愈爲共複雜、爲民族協和、則爲會工作、特別加以考慮的必要、

更因東亞新秩序建設運動、對於青年層之重大使命、或治安工作、青年層所持使命、須以積極性傾向青年運動之注意中、

所以會之運動、實踐工作方針、在山岳地帶、爲治安肅正工作、已將擾害東邊道股匪殲滅、地方治安確保、然爲確保境內安寧、以各分會會員爲中心、亘及廣漠大衆運動、以資協和會組織下、勿再使民衆得受擾亂之患、他如民生振興工作、努力適正之運營、以育成地方自治與鄉村協同經濟觀念、爲變革過程上、加以積極指導、與夫產業協力開發、並各分會會務機構與組織、均加合理之強化運動、而整備國民動員之體制、

治安肅正方針

從去秋繼續實施東南地區之討伐、而爲其最後之討伐、對其目的意識、或會治安工作使役之確認、與關係機關緊密連絡下、會的綜合一體化、集中會勢之全力、而期達成其目的、

就是會主體的運營之脆弱、急速的充實強化運動體制、而應上部指導之方針、南地區討伐隊長、所受匪處之宣傳、或宣化之活潑、而把握民心、蒐集情報、與軍行動積極的協力、或軍民之融合、施行問事工作等、而爲會本來之工作、施行潰滅匪團、以期民生之安定、與民力互相自衛的社會機能、十二分活用、而把握前期工作之實績藉爲明瞭應省下會運動之實體、堅固會組織、以爲根本蕩源的工作、以民衆從敵勢力下、而獲得建國精神之確保、

一、鑑於本朔會工作、爲前期之成果、對於工作之重點、指向民衆動員、強化縣本部機構、中委員會之運用、加以強化之

二、對於工作機構、從來廢止派遣員制、實施新配屬者、並現均會員行施動員、互相以圖陣容之增強、

三、地方長老、中堅會員、青少年、而爲主體的組織之確立、更圖協同聯防組織之完備、對於會運動系統、或民衆之組織、施行確立宣傳情報網、施行匪民分離工作之滲底、

四、與政府諸機關協力、對於各種工作綜合的實施給與民衆之安定、或希望而爲個個能力之基礎、喚起建設之意義、爲物心兩方面、與民衆生活之一轉機也、

五、以青少年團動員爲基礎強化勞働奉仕運動隨從青少年團現實的訓練、對於產業、交通、並防備設施加以完備之協力、

六、省爲特別工作之實施、而期運營之適切、充實政經調査部、增强縣本部指導力、或工作之徹底、並爲必要隨時出動

七、各機關所行宣化、宣傳工作之機能、而爲最高統合發揚、以爲本部委員會、幹事會或專用委員會之運用、加以強化之

八、各機關緊密連絡之強化一貫綜合之意識以期工作徹底網羅軍官民之關係者、隨時開催特別工作連絡會議

實施範圍

本朔肅正工作、以匪賊之直面則爲第一區爲至點工作之範圍、對其討伐之成果、完全時際則行之地域縮小

討伐重點地域、則爲甲縣、匪害直接影響討伐重點以外的縣、則爲乙縣或丙縣、共甲縣爲濛江撫松、臨江三縣、乙縣爲輝南金川、長白三縣、丙縣爲柳河、通化輯安三縣、

各地方瑣聞

△書記官出張

【清原】本縣奉令於興隆台村、設立清原區法院興隆台巡回調停所、法院爲期將來事務圓滑起見、由清原區法院、淺川書記官及張書記官、於前日赴該村出張、當與白協和分會長、及各關係人、接洽連絡、籌備各事項、經協議之結果、調停所定於該村之國民優級學校內、任同村助理員王殿閣氏爲書記官事務處理、並指導事件之受理、書類之送達之各種手續、對於此次連絡、頗稱圓滿云、

△街所配棉花

【法庫】本縣街公所依據興農社之規定、爲一般民衆使用棉花關清計、乃於日前發給棉花一〇五〇斤、以便配給街民、現正由街公所召集各區長討論配給方法、似此需要棉花者、不日即能購領云、

洮兒河氾濫災民百戶

【齊齊哈爾】六月以來、連日驟雨下降、致洮兒河水勢積增、遂於上月廿七日、氾濫安廣縣荒地五百晌田地百晌、罹災民百戶、此間該縣當局正積極派員作堤防工事、並亦急於救濟災民的活躍、又聞鐵道方面亦被水害詳情尙屬不明云、

△花甲翁喪子

【西豐】縣東興街紳民辛興周氏、因年過花甲無嗣、辭官歸家養體、於六年十一月間、偶得佳兒、非常歡喜、解無嗣憂、不料該兒染病、當經各醫百治無效於上月廿六日早、棄父而死了、生來八個月歎、死去幾年悲、該紳壯而無虞、聞者可憐云、

保健當局
鑒于夏季傳染病易生
爲防止決實行『傳染病預防週間』

【吉林】市公署及警察廳兩官廳之衛生保健當局、鑒於夏季傳染病容易發生、爲謀徹底防止起見、故於七月二日至八日、實行傳染病預防週間、並製成傳單散佈於市內、務期市民全體週知、均能明瞭公衆衛生而用心實踐、茲將其傳單內容詳誌於後

○今年之病患者比往年增多、

○全體市民要協力防止、勿使再發生

○只要稍加注意、就能收到很大效果、

1、勿飲冷水、2、勿食過量、3、夜間睡眠要蓋被、勿涼着肚子、4、努力滅除蚊蠅、

對於蠅之捕殺、定爲買收辦法、期間則定於十月末日止、

△捕蠅五小洋火盒、給國幣五分、

△如能多捕者、給特別賞金如左、

一等……五圓

二等……三圓

三等……二圓

△買收處所＝市公署保健衛生科

於實行上記辦法之外並舉行盛大之講演及映畫會、茲將日時及場所列下、

七月二日 午後六時起 在維新街國民優級學校、

七月三日 午後六時起 在民衆教育館、

七月四日 午後零時起 在民衆教育館、

七月五日 午後八時起 在迎恩街國民優級學校、

經充分準備完了、其主要目的則爲喚起市民之衛生思想、務期官民協力下、將最可怕之傳染病、進行防止工作、而至於滅絕之地步云、

房租申告遲者
當局決將嚴懲

【齊齊哈爾】對於房價準標公定、爲防止房閥不當漲租者、齊齊哈爾市公署、於房租統制法施行之先、房主對租價須申請市署批準、但滿人側、房主之申告提出、最爲遲鬱有三分之一、不照辦者、此不良成績之房主申告、齊齊哈爾警察廳經濟保安股、對彼等怠慢房主加以嚴重罰式、並對不正提高房價之房閥、澈底取締以符市民之望云、

第一次警察署長會議
亘二日間舉行圓滿閉會

【盤山】縣警務當局、爲謀警政之向上、及警察署事務之進展計、於六月廿八、廿九、二日間、召開管下各警察署長、作康德七年度第一次警務會議出席人員縣長及各科長、警務科科長以下幹部全員各警察署、則爲署長及警務主任一名、第一日由縣長及各科長訓示後、即繼續開始會議事項、亘二日間、會議事項、六十餘件於二十八日午后七時、圓滿閉會矣、茲將所議事項概記於下、用作警察關係者之參考也可、

一、警務關係事項

1、警察官精神作興之件、2、警察管區之調整件、3、警察定員及配置之件、4、警邏勵行之件、5、警民協和懇談會徹底之件、6、防空業務改善之件、7、御訪日警衛警備之完成、8、休假缺勤之調整件、9、關於人事異動申請認可後行之之件、10、事務敏速確實處理之件、11貸給與品着用保管之件、12、消耗撙節使用之件、13、備品保管之件、14、出張旅費申請之件、15、諸種用物申請之件、16、俸給表塡造之件、

一、教養關係事項

1、例規整理之件、2、日常教養徹底實施之件、3、監督巡視之件、4、巡邏勵行之件、5、署長訓示之件、6、新任及召集教養實施之件、7、月終試驗及課題作業之件、8、致養資料充分閱讀之件9、警察綱領徹底之件

三、特務關係事項

1、關於勞動警察刷新之件、2、關於不逞不穩者取締及潛入防止之件、3、關於特務情報之件、

四、司法關係事項

1、及防弊備警戒之件、2、連座罰徹底實施之件、3、自衛團分期訓練之件、4、警備道路標示牌設置之件、5、電話柱分段保管之件、6、鐵路兩側高禾栽培禁止之件、7、所在不明者調查報告之件、8、治安肅正工作勵行之件、9隱匿銃器徹底回收之件、10、一齊戶口調查徹底之件

五、保安關係事項

1、載貨馬車之改善普及2、保安諸業之取締、3消防施設之確立與其訓練之徹底、4、軍需資源之調查保全、5、火災預防6、行旅病或死者處置之件、7、具報文書遲慢之件、8、火葯類許可請求時署長應具有事項之件

六、衛生關係事項

1、飲料水改善方法之件、2、院落屋宇淸潔之件、3、公用厠所及家用厠所之改善、4、消防方法之宣傳、5、鴉片蘇葯私吸及私運者取締之件、6醫師及漢醫登錄之件、7、疏水物修濬之件、8、澡塘、飯館、理髮、各業取締之件、9、魚業及賣肉業取締之件、10、蚊蠅、鼠撲殺之件、11、葯品淸理並配給之件、

七、經濟關係事項

1、關於經濟物價取締之件、2、經濟情報蒐集之件、3、主要民食調查之件、4、經濟事犯防止對策之件、

伴隨國家經濟建設
展開儲蓄報國運動
興農社于上月末開催座談會

【法庫】本縣金融合作社、自開設以來、對於一般人民之信用程度、呈良好之狀態、本年度自奉令與農事合作社合併後該社關於業務方面及謀農民福利之增進等、莫不極積進行、茲爲伴隨國家經濟建設、以期人民養成儲蓄之美德、該社訂於上月二十六日午前十二時假省立國民高等學校禮堂、開催儲蓄週間座談會、由縣公署弘報要員商中原、協和會代表渡邊大洲、商工公會長王子章以及各商號代表計七十餘名參列下、開始懇談、首由柴田理事致開會辭、繼由縣公署弘報要員、協和會代表、商工公會長等分別講演、午后二時許始散會、觀測出席之各商號代表對於趣旨及一切手續等項、均已心領神會、想經此次之座談、該社今後儲蓄之數目、必可望到相當之額數云、

賞與金已發給

【清原】時屆康德七年度上半期賞與金發給之期、於六月下旬、淸原縣公署所轄各機關之各職員按服資格身份之高低、勤務成績之狀況、由十四成至十八成之區別、先後發給賞與金矣、各職員領收之下、均喜形於色云、

運動大會

【濛江】本縣爲慶祝友邦皇紀二千六百年、預定行事之全縣運動大會、早擬舉行、以降雨關係、直延至六月二十二日、方克舉行、是日也天朗氣淸微風蕩暑、各校及各機關參加運動者、無不精神煥發、各顯身手、至當日下午六時、暫告中止至二十三日又舉行藍球戰、於往民熱烈參觀中、圓滿閉幕頗極一時之盛云、

爲謀人民徹底覺悟煙毒
法庫印就「禁煙三字經」

【法庫】縣公署煙政股長胡廣清氏、昇升以來、對於煙政業務、力加整頓、茲爲伴隨禁煙政策、使一般癮者切實戒除、急謀對策、乃利用宣傳之效能、廣爲徵集良言善語、以期癮者徹底覺悟、特印製宣傳品禁煙三字經一百句共數千張、分散街村、以資供覽、茲將其詞訪誌列左、俾供同病相連之癮君子三復斯言、速戒云爾、

△禁煙三字經（百句）

人之初、性本善、入社會、性乃遷、遭際好、品格端、遇狐朋、抽大煙、有鴉片、始淸廷、英國運、到廣東、政府知、患無窮、嚴斷禁、起戰爭、力不敵、兵敗亡、講和議、割香港、開五口、允通商、威信隳、國土喪、淸中葉、到滿洲、無知民、爭先購、入了癮、失自由、而黃瘦、似犯囚、民國初、會力禁、政潮敝、法廢紊、軍閥販、官默允、好百姓、多入癮、二十年、勢猖獗、前者扑、後者學、父母棄、妻子拋、家產蕩、花孚絕、犯癮時、還受罪、打哈疵、流眼淚、筋骨酸、神志頹、食珍饈、無滋味、癮過足、良心黯、無事作、細盤算、人格墮、前途暗、後半生、無法辦、有幸會、新國成、友邦助、誼渥隆、君仁聖、吏治靑、凡百利、一齊興、爲拯民、力禁煙、施政策、定十年、先淸壯、後老殘、除愁苦、身欣懽、慮戒煙、癮者患、設療所、康生院、延醫師、詳診斷、食住優、待遇善、兩月期、癮戒除、身體强、精神足、返鄉里、人敬服、從此後、成壯夫、勸癮者、速改悔、登壽域、永無累（以上）

爲期初等教育之刷新
市教育會舉行發會式

【大連】即應時局、遂進興亞教育而組織之大連市教育會、以大連市內初等學校教職員爲會員、組立完成、於興亞奉公日之一日午後四時、假大連下藤小學校內、舉行發會式列式者州廳長官代理河合同學務課長、貝瀨市會議員、張市商會長、中等學校長、社會教育委員、方面委員等五十名、別宮田中正副會長、良川理事長以下新會員等、共計九百五十名、先則對會場正面之國旗、一同敬禮、遙拜皇居、默禱、合唱國歌、次由松原理事報告設立之經過、會長式辭、州廳長官、市會議長、市商會長中等校長代表、次第致辭畢、後良川理事長致閉會辭、同五時終了至於回設立發會之教育會、以旣存之獎學會強化之下、以至市小學校、公學堂、及州內各普通學校之教職員等爲會員、形成一教員再教育、相互助成之機關調查教員使命等立脚之教育問題更由於會員各自研究觀察等、更於在滿日本教育會南部會之宗旨、以資初等教育之刷新、故其今後之活動、頗堪期待云、

中銀齊市支行
召開資金懇談會

【齊齊哈爾】爲資金統制法之強化、對辦理方法緊密連絡、以期無遺憾計、於日昨午後五時起假中銀齊齊哈爾分行會議室、由各關係機關代表參加、而舉行資金統制懇談會、該會之招開對於未來之統制法運用上、獲益非淺云、

造酒業者停止

【淸原】縣當局、鑑於食糧缺乏、並爲人民節約計、關於酒類非人民生活之必需品、遂令本街謙聚海燒鍋、暫時停止造酒、免去以有用之食糧、消耗於無益之地云、

副校長到差視事

【法庫】省立國民高等學校前任副校長業調省另委、遺缺由省方派森澤成人接充、於六月二十日業已到校視事、該君亦久歷教育界、學識豐富、經驗尤宏、人情篤達、作事有方、蒞校以來、提倡體育、力謀進展、將來校務之改善、農事之興進、頗堪期待云、

本溪湖體育會
舉行選手推戴式

【本溪】全滿都市對抗陸上競技大會、定於本年七月二十一日、在鞍山市舉行、本市出場選手及監督以下二十五名、體股會於本月二十九日、午後一時在公會堂舉行、全滿都市對抗陸上競技大會、出場者選手推戴式云、

收穫量預想調查

【遼中】縣當局以農產物之收穫、爲我國天賦之資源、故列爲重要國策之一、茲爲圖興農事業之圓滑進展、是以特令各街村長等、對本年農產物之收穫量作預想調查、故城內各區長、於奉令後、現正着手逐戶實行調查云、

爲使防疫工作強化起見
擬增注射班現籌備中

【北京】京市衛生局爲使防疫工作強化、霍亂預防注射普遍起見、特再擬增加注射班二十班、連日正積極籌備中、日內即可組織完竣、連現有之地區注射班十五班、共有三十五班之多、即將於二十五日開始向各區市民普通實施注射工作、預定每日注射兩萬人、各城內與東站及市內各衙要街巷之注射工作亦將同時開始云、

開催貸款會議

【法庫】法庫金融合作社、爲期事務進展、貸款敏捷向上起見、特於上月二十六日午後一時許、假省立國民高學校召集各街村長及關係責任者、開催小農貸款會議、討論貸與一切手續要項云、

大連特刊

第五三九號
盛京時報大連支社
大連市榮町二番地
電話二一九六五番

州廳爲祝二千六百年紀念 將開催大規模綜合共進會
農林永屋出品達四千種

爲迎聖戰下光輝之二千六百年、而以農業、水產業爲發展之紀念、藉作新東西建設上重要之任務、故關東州廳當局、期於本年十月下旬、綜合農、林、畜、水各產業部門、開催『二千六百年紀念關東州農林水產共進會』、刻間已着手準備進行中、以俟州廳原案確定、至遲於今月中、當必招邀各民政署及地方農會、共他關係官民、於正廳開協議會、討論具体案、探其共進會之秩序如左、

△第一部 穀菽類六百五十點
△第二部 特用作物（麻類綿花）三百點
△第三部 蔬菜類千二百點
△第四部 果實類三百五十點
△第五部 水產物三百五十點
△第六部 畜產物二百點
△第七部 家畜及家禽三百點
△第八部 立毛農作物（包米、落花生、棉花）三百點
△第九部 造林及苗圃品
△第十部 各種參考品 三百點

計共出品總點數、達四千點之多、皆乃農夫血汗易來之結晶、優秀作物、造林、苗圃等、種種之出品、預定數處會場外於州內全地域選擇之、十數年來、稀有之一大綜合共進會、將至開會時節、當必有一番之盛況云、

祝祭之日宜掛日滿國旗 日常文書通用昭和年號

關東州內、地屬特殊之區、工商各界、以及各機關、使用年號、康德 昭和、多不一致、官民文書互相不便、大連市役所當局、爲期使用年號統一計、除刊印宣傳單以廣周知外、幷飭滿方各商會、（西崗商會）印刷傳單、沿戶頒布、務期以使家諭戶曉、故西崗商會接此公函後、刊印傳單若干份、近日以來、已開始頒布、今將該傳單原文、照誌如左

爲通知事項奉 大連市役所函開、關於年號使用之件、略以關東州內、日常文書用『康德』年號、於環境關係上不甚穩當、今必用『昭和』年號以取一致、又奉同所函開、關於國旗揭揚之件、略以值友邦日本慶祝祭日、應揭揚日本國旗、值滿洲國祝祭日、應揭揚日滿兩國旗、各等因、以上二件、應周知勵行、奉此、合行通知、向後關於一切文件、概須用昭和年號、不得用康德年號、至於揭揚國旗、一律奉令而行、勿得違誤、致干未便、切切通知

昭和十五年六月 大連西崗商會啓

旅順高公師範兩校各樹旗幟獨立教育
有志向學之青年應盍興乎來
州廳學務當局熱心滿人教育

滿人教育、近年以來、因隣邦提倡向學之熱、頗呈熾烈、較諸往昔、大有霄壤之別大連州廳、與市役所各學務當局、因鑑於此、爲迎合滿方求學者之心底、除設法增加學級、以廣收容外、如大連市惠比須町明德學校、將預定由各商會、以及該校諸委員、担當經費、出資十五萬元之鉅、另行建築規模宏大校舍、以資多收學生、此事業誌報端、此番州廳學務課、因對於旅順高等公學校、與師範學校合併教育、各方人士、因希早予分離、擴充校舍、俾各校獨立、教導、免去兩校混雜之弊、故此案該課業已授受、對於分離之事、刻正研究之中、惟以需費浩大、對於預算籌措、必擬相當辦法、以期克底於成、而使滿人青年學子、勿失寶貴之光陰、將來師範、商公、實行分離、招收學生、爲數必多、不禁爲學子慶幸云、

爲澈底取締暴利計 州廳經濟課將獨立

關東州廳警察部、以刻間多有財閥暗漲房租價、奸商跋扈、破毀統制、紊亂搶後生活、增加違法事件、對於由政治立場領下之暴利取締令、以及其他統制規則、因難得澈底、故爲將來圓滑計、將現在保安課經濟警察係（以警部主任）昇爲獨立一課、至於預算等、業已決定、於七月一日開始正式辦公、然因官制公布手續遲悞、致使延期、故新課之開設、將在八月末、或九月之間云、

久擾東邊道兇匪梟首 治安確保民生已振興（一）
通化省當局與本報記者馬紫丞談

我國政府爲實現建國精神、徹底民族協和、並企圖民生振興、產業開發、經濟調整、及諸般重要行政之浸透、實施東邊道復興工作、遂於康德四年設立通化省、自設立省以來各縣之治安工作、與民生之復興、施行各種積極猛進、迄今治安、民生皆比昔日收相當之成果、通化位於我國東部、爲國防國家之重鎭、對於治安、產業實不忽視、所以更於去秋爲確保地方治安民生安定計乃派重兵已將遷擾天險以湿兇殘之匪首楊靖宇擊斃、梟首示衆、今後於通化省民之前途上、倒去一腹心之大患、非常稱快、刻下地方極屬平穩、各地匪蹤斂跡、該省更於本年度適應國家企劃方針在動員體制下、實施國兵法之際、伴隨開拓移民、產業開發、民生復興三大國策躍進途上、其教育振興、衛生設施等重要行政、罔不積極突飛猛進、記者於六月二十五日赴通化、參加康德七年度通化省聯合協議會席上、湿荷張省長之熱情關照、無任感謝、當與張省長晤談時記者此次雖然參加極有意義之省聯會、復顧一閱通化省治安之狀況、產業開發之實績、可否見告一二、以報道於國人之前、張省長欣然贊成頗表同情當特記者之意見轉令通化省秘書官王心堂氏、承王氏於二十六日介紹通化省長官房事務官瀧田通夫氏、並將余意告知請援助瀧田氏滿面推歡甚爲歡迎之至、但因省聯會關係、事務繁冗、一時難於盡道共詳、乃約於二十七日午前十時、在省公署官房會談、彼此分別散去、記者於四日午後六時回東江春飯店休息、翌日如期赴通化省公署官房、會見瀧田事務官、庶務科西尾敏雄氏、屬官金得槐氏等晤談、關於通化省設立以來未數年治安之確保、產業之開發、至有驚人之躍進、誠堪欽佩、當經西尾氏將該省治安、產業各部門之着着進展情形說明、由金屬官詳細翻譯、其大概情事尋誌如左

旅行華北者 攜欵不得超過五十圓以上

【大連】關於日滿華三國相互間旅行者所携帶之日銀票、鮮銀票、國幣、聯銀票之兌換、本月中旬各關係當局者齊集大連會同協議之結果、已決定在華北自本月十五日、除旅行者對日銀票、鮮銀票、國幣等勵行兌換停止外、並對通貨之流通、加以禁止、對旅行者之各項兌換亦限制爲五十圓、超過額則返送之、大連臨時兌滙辦事所、基於右項決定、對向華北旅行者、注意現金携帶額決定爲五十圓、殘餘則以送金濫兌、又對送金濫兌携帶之、關於滿華間國際收入之改善並通貨、物價之調整方策之協力、希望於可能範圍內行最少限度如有違反現金携帶額之限制時、則決加以嚴重處分云、

開煤油配給會議

【五棵樹】商工公會分事所、主任李澍霖、關於煤油配給、於本月一日招集本鎭各主要機關、假在綢緞長臨時會議、討論煤油配給圓滑、將來如何配給方法、容訪再誌云、

天不降雨苦旱

【清原】入夏以還、天氣酷熱、尤以十日來、天未降雨、以致田中禾苗漸形頹靡、頗呈旱狀、雖各農民盼雨情殷、但不知何日惠我甘霖云、

鞍山賽馬

春季第一次 開催日割

六月 廿八日（金）
　　 廿九日（土）
　　 三十日（日）
七月 一日（月）
　　 四日（木）
　　 五日（金）
　　 六日（土）
　　 七日（日）

午前十一時開始雨天順延

鞍山國立賽馬場
電話事務所三七七八番 鞍馬場二七〇一番

着貨案內

膠皮車輪 各種錯類 洋鎖、頂絲 小刀、搬子 自轉車及部分品 各種塗料油類 木捻子
各種旅行袋 〃紙繩 〃鞋拖拉 〃洋服汗衫 〃錢包 手錶帶 小包用紙 各種線帶

吉村洋行
奉天市富陽區小西街二段 電(2)二八四五番

南滿飜譯學會招生

△本學會爲滿洲最高日語專門研究所
△本學會爲各般語學試驗準備之學府
△到陽曆七月六日止隨到隨試請勿失良機早來報名
△實習部（午前班 午後班 夜間班）初等前期 中等前期 高等前期 初等後期 中等後期 高等後期
△函授部（甲 乙）專攻科程度 高等科程度
△嶄新而懇切之教授早有定評
△遠道通學給與乘車割引證及定期乘車證

簡章函索附郵四分即寄
校址奉天南二經路南頭
電話（二）一七八八
轉賬 奉天 二八〇九番

失照聲明

照名	坐落	面積	四至（東南西北）	種類號數	發給年月日
沈長春	橫道河屯	拾三晌四	許許劉鄭	清字四九三〇六一	民一四、二、六、
許廣文	橫道河屯	三晌一	本本本本	升字六九六七六	民一七、十、二四
郭發	窖條屯	一晌八	王本王岳	清字一七六四七一	民七、一二、二一
于明義	橫河屯	四一晌	溝賈道謝	清字一四八〇八九	民七、一二、一六
雲萬和	富太屯	六晌九二	楊甸楊分水	清字一九一六八六	民七、一二、三十
張永增	烟筒山屯	一晌七	池聶趙王	清字不明	民一三、一二、二一
殷光輝	小灣溝屯	拾九晌一	李升闞王	清字一二〇六五二	民七、一二、二七
郜文選	小灣溝屯	八晌	本本本本	升字六七二九五	民一七、六、十
唐健章	張山屯	四晌五	溝孫張孫	清字一二七四二	民七、一二、四
孫永吉	富太屯	拾七晌七六	河張張姓分水李姓分水	清字一二五一七一	民七、十、二六、
魏東漢	柳樹屯	一晌	本本本本	升字八八九九四	民一九、六、一、
魏東漢	博三	四晌	本本本本	升字九二七一三	不詳
玉景文	大安屯	七晌	王趙苑于	清字二三三五四六	民九、四、二八、
邢殿舉	富太河	四十晌九	分水河趙金	清字一七七九六一	民七、一二、二五
吳士仁	長安屯	二七晌二	齊于張河	清字五六四二六三	民廿、一、二一
吳士仁	長安屯	一晌	本本本本	升字六八五八五	民一七、六、二三

左記地照於大同元年被匪亂遺失除呈請磐石縣公署補發新照外特此聲明作廢

萬字老牌醬油

味美而甘 富於滋養

姊妹品 萬字老牌醬油

奉天鐵西 滿洲野田醬油株式會社

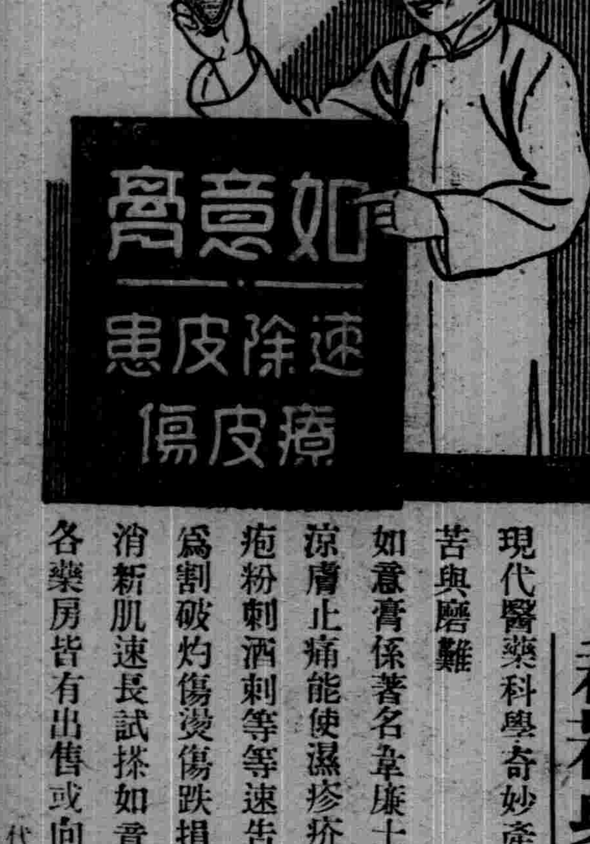

君若身患膚症務宜一讀斯篇

現代醫藥科學奇妙產品如意膏功能迅速無痛地除君之患而免君無謂之痛苦與磨難

如意膏係著名韋廉士醫生藥局精巧之藥劑專家所製備涼膚止痛能使濕疹疥癬禿頭爛脚爛腿趾縫濕瘡面疹面疱粉刺酒刺等等速告全愈又此藥膏幷擅殺菌消毒故又爲割破灼傷燙傷跌損抓傷擦傷種種損傷之救急良藥一經搽上即見痛止毒消新肌速長試搽如意膏以治君患而獲其益也可

各藥房皆有出售或向上海江西路四五一號韋廉士醫生藥局購備

代理處奉天市東亞街三段一二號英商和記洋行

兜安氏

潤肺藥水 止咳藥片

能健肺强身 堪與大自然搏鬥

藥房均售

主治 傷風 咳嗽 氣喘 聲啞 喉痛 氣管炎 其他 肺部 疾患

BR-CL 893

兜安氏西藥公司啓

日東茶園製日東紅茶

品質優良 價格低廉

茶與茶器 咖啡 批發零售

三井洋行發售

登錄 ㊆ 清光洋行
奉天春日町三番地 電話三二二六三番

合名會社 隆泰公司

毛織物貿易商

營業品目：軍警用服料 協和服服屬 羅紗並其附物 滿文毛織各種 綿布各種 軍警用品各部 卸小賣部 諸官廳御用達部

本店 奉天市大和區義光街一段三號 電話長（二）四七一二三三番 振替口座奉天三八二〇番
出張所 大連市山縣通一一二番 新京東頭道街一八二號 電長（二）四九四六番

君如貧血衰弱 喝了此酒、就能恢復已往的强壯！

補血强壯

赤玉牌葡萄酒

百杯健康 千杯延年

慶祝御訪日

日滿一德一心

國通東京支社扱

若素發賣元

株式會社 若素本舖 榮養と育兒の會

若素製藥株式會社

社長 長尾欽彌

營業所―東京・大阪・京城・奉天

所在地―北京・濟南・上海・漢口

日本タイプライター株式會社

本社　東京市京橋區寶町一丁目二番地

電話京橋(56)自四一六一番至四一六五番・一五七四番

大連支店　大連市山縣通一〇五番地

新京出張所　滿洲國新京朝日通八一番地

奉天出張所　滿洲國奉天千代田通三五番地

哈爾濱出張所　滿洲國哈爾濱中國九道街七號地

鞍山出張所　滿洲國鞍山北二條町八番地

天津出張所　中華民國天津日本租界福島街四一番地

齊齊哈爾・錦州・吉林・上海・北京・濟南・張家口・南京・漢口

社團法人 生命保險會社協會

板谷生命保險株式會社
日本生命保險株式會社
日本徵兵保險株式會社
日華生命保險株式會社
日清生命保險株式會社
千代田生命保險相互會社
片倉生命保險株式會社
太平生命保險株式會社
太陽生命保險株式會社
大正生命保險株式會社
第一生命保險相互會社
第一徵兵保險株式會社
大同生命保險株式會社
野村生命保險株式會社
安田生命保險株式會社
前川生命保險株式會社
富國徵兵保險相互會社
富士生命保險株式會社
福德生命保險株式會社
福壽生命保險株式會社
國華徵兵保險株式會社
帝國生命保險株式會社
愛國生命保險株式會社
有隣生命保險株式會社
明治生命保險株式會社
三井生命保險株式會社
昭和生命保險相互會社
仁壽生命保險株式會社
住友生命保險株式會社

(いろは順)

經濟與產業

政府檢討專管制度 擬改變强化機構
對其他子實製油亦加統制

特產專管制度、曾於去年十一月實施以來、已閱半載、然至今尚無實績、專管法之不備及缺陷、業已明顯、連國內及國外、發生重大障碍、於是興農部、今次以改組集貨及收買機構爲契機、決對特產專管法、再加檢討、已與各機關愼重協議、關於統制强化方針、大體決定成案、是以興農部特產局、二日召集關係各司科長、在該局會議室、舉行會議、踏進特產專管制度强化之第一步、

專管制度、因其去年實施、過於急激、不免有意想不徹底、對於一般民衆、手續及方法有不便且不備之譏、各方均要望其適切的改善、政府主張徹底强化專管制度之聲亦頗高、遂研究對策也、預料强化方針之中心、大體在於左列諸項、

一、對於指定收買制度、再加檢討、極力除去中間利潤、故謀收買機關之一元化、並改變專管會社支店、事務所及駐在員制度、强化其內容、積極實施收買工作、即除謀哈爾濱支店、安東營口、北鮮（羅津）等事務所、擴充機構外、並將吉林、奉天、通化等駐在員制度改爲出張所、

一、關於油房機構之統一、似實施左記方法、規定豆餅生產量及事業計劃之範圍、分組大小二種油房組合、由政府嚴重加以統制、保護大豆配給業者、並算定本地豆餅消費量與豆餅收買量、決定各地域需給分配量、

一、爲期統制製油加工品之萬全、更對棉子、蓖麻子、蘇子、胡麻、落花生、亞麻子、實施專管制度、綜合的統制子實製油

特產中央會決解散
檢查所暫不改機構
麻袋組合置之公社管轄下

【新京電】特產中央會、頃者經關係當局協議結果、決定六月三十日解散、惟重要特產物檢查所暫且不改機構繼續辦事、近將改組爲强力之國策機關、又麻袋組合、亦暫且置之於特產專管公社之管轄下、近將改組爲會社、開該會業務員、除檢查機關以外、均由專管公社接受、

書籍配給會社 統制輸入書籍雜誌

【新京電】經濟部依據貿易統制法第四條、定於七月十五日、指定滿洲書籍配給株式會社、爲書籍及雜誌統制輸入業者、已於七月三日以布告第四十號布告之、

全滿自轉車 統制組合會議

全滿自轉車統制組合協時總會、四日午後一時、在奉大樓旅館開會、由業者約三十名、經濟部關係者列席、關于左記罷議案行協議懇談後、決定組合今後之方針、
一、輸入及國內製造品之統制、
一、國內需給之圓滑、
一、與對日業者之連絡協調、
一、市況需要及其他調查、
再經總會之結果、擬由經濟部公表自轉車部分品之公定價格云、

棉聯第一部會、決設原科對策委會 研究開發纖維資源

【新京】棉業聯合會、二日午前十時、在軍人會館舉行第一部會、關於縮短操業、分配原棉、及原料對策委員會機構等項、協議懇談、大體決定方針如左、

▲縮短操業問題 本問題與原棉分配問題殊有關聯、觀測原棉不足、於青黃不接期以前、到底難望解決、故將現在之停辦率、至七月末日止、繼續實施、

△原棉分配問題、本問題曾經棉聯理事石橋氏赴日交涉、大體可能維持現狀、已有能打開停業難關之自信、

△原料對策委員會 因原棉不足、爲謀利用國內富有之雜種纖維、並研究開發纖維資源起見、擬以各業者並纖維關係者

日產業界進出我國 在政府援助下 預定今秋創立會社

【大阪二日電】爲充實日滿一體之長期國防經濟計、日本商工業界其他有力產業界企圖積極的進出滿洲、近得滿洲國政府當局之諒解與支援設置株式會社、預定於今秋舉行創立總會、該社之要項如左、
一、本社爲滿洲國普通法人、置本店於新京、於大阪及其他各處設置支店、
一、資本金爲一千萬圓（第一回納入四分之一）共他大部分由日本商工業關係者擔負、一部由滿洲國政府側、滿洲興業銀行共他國策會社擔負之、
一、事業
1、創設滿洲國今後必要之事業並援助既存事業
2、對滿洲國各社事業投資及調整資金、
3、關於日滿間機紡其他物資、有機的交易、
4、辦理滿洲國政府及特殊會社等特別委託之事
5、辦理日本事業與滿洲事業之連繫事務及前記各事業之斡旋並紹介事業

會、當可爲該懇談會之母體頗堪期待

大連港六月份輸出入貨物量

【大連電】據大連埠頭局調查、大連埠頭（甘井子港不在內）六月份輸出入貨物如左、
輸入　三二六、三五四噸
輸出　三三五、七三五噸
入超　一三、六元噸

較諸去年今月、輸出入均銳減如左、
輸入　一九四、二一五噸
輸出　一七〇、一四五噸

本年度累計如左、
輸入　一、四〇〇、三三一噸
輸出　七七三、一〇二噸
入超　六二三、二四九噸

勞工協會協議 本年度事業計劃

【新京電】勞工協會、二日午后二時、在軍人會館舉行役員會、佐枝、佐佐木、飯島、河島各理事以下事監各科長等出席、報告去年度經理、協議本年度事業計劃並資金計畫、對去年未所計畫者、再加檢討、以謀善處、國內資金情勢關於一部計畫之變更、亦有所審議、似不改當初所定資産計畫、但爲防止國幣、經由勞働者之手、流出華北之弊、改善募工方法、雖在國外仍按計畫招募、然極力抑制招募以外之勞働者入滿、倘以國外或入滿勞働者減少時、則勞働者尙不足所要數量、對國內募工、傾注全力、其期待專等募工制度（已於來月一日實施）之徹底、即已由國外入滿之勞工業達九十九萬、確保康德七年度預定量之七成、惟因土木建築界所需、現暫告停頓、故將對煤業及鑛業方面供給云、

降雹傷棉苗 奉省內狀況

本年五月二十六日並六月二日之降雹、奉天省下棉苗被災、祖當鉅大、奉天省公署農林科調查、遼陽縣、海城縣、遼中縣、被災面積如次、現在均已追播、以期對策之萬全、
△遼陽縣　二、九五七陌
△海城縣　六九陌
△遼中縣　二五〇陌

啤酒非配給不公 洵因比往年減少 麒麟會社之談話

【大連】暑夏到來火傘罩人消熱飲料除氷水汽則可推爲啤酒、本年入春以還、驟呈缺乏之狀況、一般愛好飲者、不禁叫苦、甚至每視啤酒空瓶在焉、尺則垂涎三、洵可嘆也、近依調查所得、隣邦家庭、於今所配給之啤酒、每戶較諸往年、不足一成、甚至多日不見、而某百貨店日銷四十瓶、捷足先登者爲快、後趕到者、即抱向隅、然究其詳細原因、終不外乎配給之不公、一般喫茶店、咖啡館、街側小賣店、飲食店等、如欲往飲時、皆可欲所欲飲、素不相識者、瓶影難覩、其個中情形、不問可知、致當局如不使各販賣會社配給之圓滑、常此以往、將更鬧得不可收得矣、關於此項依麒麟啤酒會社大連出張所談、今歲之啤酒、比較去年頗著減少、因敝處特製販賣實績表、已於二十日前、各小賣店、並特約店之報告、一般顧客多當時飲之、致交易上陷於不可能、然極力防止種種偏寳、不公平之配給、就中家庭用者、與飲食店、料理店、咖啡館者配給之比率、不過二與八、（十分比）將期必盡力、以達各家庭之欲望云云、

橫濱市場 生絲暴落

【橫濱二日電】生絲因對歐洲之售路梗塞、並據美國六月份需給調查、消費額似不過一萬七千三百餘、頗遠期待、於是橫濱市場行情、於二日遂告暴落、標準生絲現行、既於一日大跌、打破一四百圓之大盤、復於二日續跌三十圓之譜、收盤行市爲一千三百六十圓、接近政府收買價格之一千三百五十圓、綢緞亦隨之動搖、於後場第一節、跌至十四圓九分、後傳政府準備收買、微升二角、收盤時呈示小康狀態、

官吏消費組合 理事長已決定

【新京電】滿洲國官吏消費組合、一日午後六時半、假新京國都組合、一日午後六時半、假新京國都飯店開關於理事長選舉之臨時理事會、古海理事長、讓副理長辭職之後任已決定如左、
理事長　前野茂（總務廳人事處長）
副理事長　王子衡（興農部農政司長）

奉天中央批發市場行市（七月三日）（單位爲斤價格爲圓）

△蔬菜類

品名	產地	單位	大價	小價
黃瓜	滿	八斤	七	
馬鈴薯	日	10斤	四、六0	四
蕃茄	滿	10斤	一四	
韮				
蒜	滿	40斤	1、40	
洋葱				
胡蘿蔔				
長茄子	滿	80斤	一六	一五
青羌	滿	20斤	三0	二0
蒜苗	滿	40斤	六	
甘藍				
菠菜				

△乾果類

品名	產地	單位	大價	小價
黑瓜子	滿	100斤	三一	五三
白瓜子				
紅棗				
花生				
元蘑				
木耳				
花椒				
花菜				

△水果類

品名	產地	單位	大價	小價
杏子	滿	100斤	三0	一六、三0
桃	滿	15斤	七	三、六0
紅杏	滿	130斤	一九	一八
柚子				
山楂				
鷄蛋				

△鮮魚類（一斤）

品名	產地	單位	大價	小價
白魚				
鯉魚	滿		0、四四	0、四一
紅娘魚	關		0、一四	0、一九
偏口魚	鮮關		1、10	0、三三
梭魚	滿		0、四四	0、二0
快魚				
毛蝦	滿		0、40	0、30
對蝦	滿		1、30	1、00
黃花魚	關		0、三一	0、三三
大刀魚				

△鹹乾魚類

品名	產地	單位	大價	小價
鹹快魚	關	一斤	0、七	0、六四
鹹毛蝦				
鹹黃花魚	滿關	一斤	0、三三	0、二六
鹹鱗魚	北津	20斤	一九	
鹹海蜇				

註：●滿—滿洲●華—華北●國•台—台灣●日—日本●關—關東州—朝—朝鮮

行市（七月三日）

金銀

△銀塊
倫敦　二一便士一六分之三
遠期　二一便士一六分之一
紐約　三四仙　四分之三
孟買　六二留比　分之
孟特里爾　三七仙七五
七月
△金塊
倫敦　八先令八便士
紐約　三五弗

滙兌

日美　二三弗四七仙
美華　六弗一五仙
美英　三弗八〇仙　分之
美法　二仙一八
英美　四弗〇二仙五分之〇
英日　一先令二士便一六分之三
英華　四便士　八分之一
英法　一七六法　五〇
印日　八六留比

商品

△棉花
大阪（前場第一節）
六月　九月
七月　十月
八月　十一月
紐約
現行　一〇仙六三
七月　一〇仙〇八
十月　九仙二九
十二月　九仙一二
孟買
卜羅吉　一四〇留比　分之
天謀拉　一三一留比四分之三
邊高拉　一〇八留比　分之
△綿布
大阪（前場第一節）
六月　九月
七月　十月
八月　十一月
△生糸
橫濱（前場第一節）
現行　一四二九　八月
六月　九月
△小麥
芝加哥
七月　七五仙八分之一
九月　七五仙八分之五
十二月　七六仙四分之三
△麻袋
喀爾喀多
青麻　三二留比二分之一
蔴麻　二七留比四分之三

股票

△奉天滿取

股名	開行	下市	大價	小價
滿取	三五八	三五七	三五八	三五七
滿業	七〇〇	七〇〇	七〇〇	六九九
東新	一三七〇	一三七九	一三七九	一三七一
大新			六九八	六九八
鐘紡	一五八二	一五九五	一五九五	一五八二
鐘新	九八七	九九五	九九八	九八七
日鑛			七三五	七三五
日發			六九七	六九七
新船	七八五	七八八	七九〇	七八五
會紡	四八一	四七六	四八一	四七六
滿毛			七二四	七二四
全新			三一〇	三一〇
滿鐵	七七〇	七七二	七七二	七七〇
電々	四四五		四四五	四四二
電乙			四三六	四三五
瓦斯			七四五	七四五
電業	六〇八		六〇九	六〇八
同新	四三三		四三三	四三三
滿化			五四三	五四三
一鑛	四三四	四三六	四三六	四三四
日石			七六二	七六二
東拓		五三一	五三一	五三一
煙草	七九七	七九五	一〇五六	一〇五六
滿煙	八四三		七二八	八二四
特工	六三四	七二六	六三四	六三四
鋼管		八五三	七六〇	七六〇
大軌		六三二	七二五	七二五
二新			三三一	三三一
工廠			三三〇	三三〇
土木	一九六	一七九	一七九	一七六

▲東京近郊

股名	開行	下市	大價	小價
東新	一三六四	一三七一	一三七四	一三六一
大新	六九三	七〇五	七〇七	六九七
鐘紡	一五八一	一五九五	一五九八	一五八一
鐘新	九八二	九九二	九九四	九七九

股票賣價
滿洲 業七〇九　滿蒙毛七三四
電電乙四三五　營口紡四八一
東工業六九九　撫順窯七二六
滿工廠七七五　畢紡紗一三一〇
滿瓦斯七四五　協和工三六〇
東亞煙一〇五六　商工銀一七一
滿東煙七一八　哈洋灰六七〇
滿化學五一三　滿麥酒六九五
滿鋼材五〇〇　滿製鹽八六五
滿工作三五五　滿製麻七三五
滿儲物八〇〇　滿紡績八三〇
大連機六二五　滿満混一三五
滿車輛七九五　特產工六三〇
東拓六九〇　滿洋灰七〇〇
滿土地七九六
山一證券株式會社
奉天市浪速通三三
電(2)五七四六・五七四七

新高香蕉糖
少爺小姐們的伴侶
新高香蕉糖
新高駱駝
上野醫學博士指導
維他命 AB・C
充分含有
讀書・運動
散步等
莫忘携帶
附帶彩品

新高製菓株式會社

急報！
新書出版
◆現代社會青年書信 第六版
本書是書信讀物的最高水準。是中等學生的新教材。是青年站在時代總的鑰匙。內容和精神方面是青年問題的焦點。一部教育的立場說明了青年問題而作法技術。並且指示你人生的修養方法及一般青年男女必需的實際知識全書十大類。言文並重。用新式的洋紙精印而有舊的道德。全書一大厚冊改用末造紙精印實價貳元二角
◆新訂五版 花開花落
內容
春風秋雨 新對花
夢斷關山 賣雜貨
節節開花 賣油條
月暗花殘 百花歌 等等
◆現代流行最新歌曲精選十集
1、琵琶記 2、夢斷關山 3、春之戀歌 4、春風野草 5、百花歌
6、扁舟情侶 7、天涯歌女 8、五更同心結 9、香江秋月 10、漢宮秋
全壹冊實價八角
每集實價二角合購二元
◆函購用郵政小切手掛號直寄本店
此廣告郵費在內團體合購十部以上寄奉贈一部餘如廿冊部者類推
奉天 藝聲書店出版
瀋陽區一心街二段一〇二號

德國白濁斷根專藥
梅獨克星

上海 柯爾登洋行
各大藥房均有出售
哈爾濱道外正陽六道街口 柯爾登洋行
▲埠經理處▲大連▲華泰西▲營口▲中西▲奉天五洲
▲各安東瑞祥泰▲新京▲中西▲吉林▲五洲▲龍江
▲洲中西▲洮南▲鐵嶺和發祥和發順▲普蘭店康德記

中央畜產社
奉天省海城縣
海城種兎場
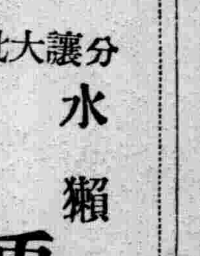
分讓大批
水獺兎
安格拉
水獺兎特產

本社廣告事務請通
電話二一一〇二二

參茸烏鷄白鳳丸
專治婦女經血不調赤白帶下久不受孕經閉不通滑胎漏胎產後諸症功能調經止痛養血安胎通經化瘀去赤白帶保產催生通乳止痛惡血攻心等症服之立效 定價每丸五角每打五圓加料每丸壹圓每打拾圓
清痰止嗽丸
專治內傷外感痰喘作嗽肺氣不清氣促胸痛功能退熱鎮嗽定喘除痰驅除肺勞等症服之奏效定價每盒壹圓每打拾圓
參茸虎骨藥酒
專治風寒麻木半身不遂腰腿疼痛四肢無力男子腎寒女子經寒等症服之特效
定價大瓶每瓶五元六角 小瓶每瓶二元八角
外埠各大藥房均有代售
總批發處奉天鼓樓西
晉益堂藥店 電話(四)三七〇四番

烏鷄白鳳膏
廣州 大王 烏鷄白鳳丸 新出
▲廣東新到▲
▲烏鷄白鳳丸主治
▲一治婦女經血不調紅黑白紫赤帶下白帶…
▲購買烏鷄白鳳丸者注意
烏鷄白鳳丸乃婦科第一聖藥、百年老店廣東…
注意減價六扣
因此藥初次到哈特別減價、六扣、凡購烏鷄白鳳丸一盒者只收國幣三元…購…
哈爾濱道外十五道街 金勃先大藥房

遺精早洩、子宮寒冷…
總經售處 哈爾濱道外十五道街 金勃先大藥房 電話四八三九番
特別贈送・買一盒送兩盒
强精・健腦・補腎・扶陽
黃色補丸
黃色補丸 主治先天不足後天虧損五勞七傷遺精早洩陽痿腎虧…
每盒一元、十盒七元…
總經售處哈爾濱道外十五道街金勃先藥房
烏鷄白鳳丸黃色補丸代理列後
奉天日站恆濟堂　大連德記全棧
新京大成藥房　吉林五洲藥房
安東中興藥房　營口洪洲春堂
熟河普當增房…

本報主辦 滿華聯歡 象棋大會

（紅）天津田玉書
（黑）錦州趙文宣
紅先勝 （廿四）

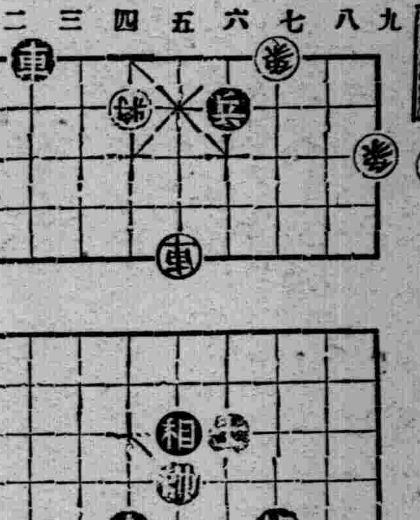

車八退三○將四進一○車八平六○將四平五○車六進三○將五平六○車六平四○車五平七○兵四平三○將六平五○車四平五○將五平四○相五進三○（紅勝）

本溪湖神社 大祓祭執行

【本溪】本市神社、於六月三十日午後七時三十分、舉行大祓祭、市民多數參拜云、

官民發起購房 成立卍字分會

【西豐】縣街、官民豐富慈善機關均立、尙無卍字會、首由縣長袁慶澤唱啓、與紳民等助欵、購妥前金靈昌櫃室瓦房數十間、院內寬濶、價銀國幣二萬伍千元、所有設備無人知曉、經圖書館長袁仲殖氏明瞭進行佛堂、功德無量云、

興農合作社

【鐵嶺】興農合作社爲便利農民起見、特於大句子、李千戶屯、新台子、阿吉堡子青堆子五處、成立興農合社、並於二十六主村、成立辦事處、專配路農村需用品、現已開始辦公云、

都市衛生明朗化 奉公隊街頭大淸掃

【錦州】市、警察廳衛生兩當局、爲謀都市衛生明朗化、於七月一日協和義勇奉公隊動員實施勤勞奉仕、街頭淸掃、在炎日照臨於下的暑天、各隊員荷鍬持箒、活躍工作精神百倍、不憚其勞、義勇哉奉公隊員、誠堪欽佩云、

圖書館員講習

【西安】西安縣圖書館奉西安縣公署令因奉省令、着圖書館人員往新京民生部報到參加圖書館人員講習會等因、西安縣圖書館主任史文風奉令後、着該館事務員張任陞前往云、

敎育視察歸來

【遼中】敎育當局、爲期民衆敎育之澈底、乃將縣立圖書館改爲民衆敎育館以資進行、前爲參加奉天省公署主催、民衆敎育北滿視察團、特派該館館員宣惠民爲代表、於本年六月十六日全體十八市縣、共計團員廿二名、一同出發、先後至哈爾濱、双城縣新京吉林四處、從事考査、茲已於視畢歸來所得視査印像極佳、將來對我縣民衆敎育之改善推進、定有幾多之期待云、

男女學校實習

【北鎭】縣城各街男女學校、爲注重產業基本敎育起見於近日間相繼引領各該學校全體生徒、至各該校所有實習地、從事實習云、

偷自轉車被捕

【安東】有住所不定之劉雲漢年二十九歲、自奉天來安以勞働爲求生之道於昨日該人徒步行至湯山城方面途中、在某家之院盜得自轉車一輛、時價五十元、遂行馳回、在市內排徊中、擬行出賣、被縣警務科勤務瞥見認爲舉動可疑、遂即逮捕、對犯罪事實、自供不諱、即向警察廳引渡云、

洪武劍俠圖

第七回 七九九 （張青山）

風塵弱女仗義復仇 一腔熱血酬知已
臺閣權奸特寵妬賢 滿懷異志負天恩

心說。好劉伯温死到臨頭。你還與我作對頭哪。當時推故起身 與衆人作別。回府去了。衆王公等隨後也都紛紛回府。公子把衆人送走之後。回至書房。伺候他父親吃了藥。又給蓋了蓋被。坐在一旁看守。從人們百般勸着。方進了些飮食。來到榻前。又看了看。見他父親沉沉睡去。心中略安。展眼天已昏黑。從人把燈燭點上。劉伯温睡醒。見兒子坐在床前正發怔哪。遂叫道兒啊。公子忙答應道。伺候父親劉伯温繼續說道。爲父素得異人傳授劍術。練氣之工。也略知皮毛。有此內外工。輕易那能得病。這也是累年積勞所致。一旦發現於外便是不治之症。但是爲父所積之勞。並不是爲一家之私。乃是爲國爲民。爲父捫心自問。而今而後。可以無愧。所可慮者你年靑識淺。倘心志不堅。被外物所誘。不知繼我之志。不知守我之範。那你便非我子。我死之後。你要愼守遺訓。先公後私。以身許國。始終不二。我目瞑矣。公子忍淚答道。父親安心養病。孩兒必不敗家聲。而負國恩。就是了。劉伯温苦笑了笑。點頭道如此方是孝子。還要接着往下說神志一昏。便含混說不淸了。公子見此情形。急出一身冷汗。忙叫道父親。父親。怎叫也不答應。又顚三倒四的亂說起譫語來了。細聽所說的譫語。不是擒拏徐鴻儒。便是掃滅鱗甸等言。公子見他父親病到這等地步。還是不忘殺賊滅匪。不覺淚下如雨。暗自飲泣。從人勸道。公子不要憂愁壞了哇。將來能竟統帥未遂之志。那才算孝哪。公子閉眼搖頭說道。唉。我心已焦灼極了。你們不要再嘮哩嘮叨勸我啦。從人也不敢再多言。靜寂寂的幾名從人同着公子看守着劉統帥。那枝腊燭。燭淚流了許多。燈火着的很長。誰還有心剪那殘燈。公子到榻前看了好幾遍。見他父親鼻息短促。顏色漸變公子向從人們說道。噯呀。你們看看統帥大概要不好吧。有那老於事故的家人。到榻前一看。

榮養菓子 グリコ

發育…… 含有、堅固骨與齒的燐、即加爾雲鈣、

含有榮養素八種

グリコ株式會社 (東京・大阪・奉天)

胡琴通信教授

樂會君過研究胡琴事業三年有餘學成功的人也非常多因而頗得娛學諸君歡迎與登報証明學琴費用減收半價手續亦簡便只用遺憾學勿錯過各號寄來國幣五角正則將『函授胡琴講義』前後五期用道保祖快成功一掛號郵去內容1 2字母極易明瞭按法研究保証有疑問來信即答日期學會爲止樂友們快來學吧！

奉同襄天善字小商書西場局關內啓

奉天小西關電車路 電話（二）三七一九一號

南洋公司最新傑作有聲片

二日 三日 四日演

女性之光

滿映新聞八十四報

李綺年主演

票價 優待樓上四角 樓下三角

午前十時開二 晚十一點止

五日換演 木蘭從軍

新片預告 七重天 周璇主演

天光電影院

七月二日 三日 四日公映

聯華公司出品有聲對白巨片

新舊時代

陳燕燕 黎灼灼 尙冠武 主演

▽優待半價今日有効△

加演滿映新聞第八十三報

雲閣電影院

四日 五日 六日 七日 四天

華新公司古裝歷史新片

白蛇傳

陳燕燕 童月娟 孫敏 王獻齋 主演

票價五角贈送半價証

加演滿映83報新聞

再期演 碧雲宮

奉天省許可証

瘧特靈

（適應症）主治瘧疾間歇熱一日瘧二日瘧三日瘧冷則戰慄熱則如灼頭痛身痛口渴嘔吐面色黃瘦不思飲食寒熱交作功能殺除瘧疾原菌以及瘧疾續發症脾臟腫大神經痛結膜炎等症均有特效每袋六角 各埠大藥房均有代售 歡迎代理章程函索即寄

製造販賣所 奉天鐘樓南 宇宙製藥公司

補血 滋養 强壯

保利他民（ポリタミン）

女性的良伴 轉弱爲强的捷徑

〔主治〕 產後・手術後的衰弱 四肢陰寒・虛弱體質 胃弱・食慾不振等 （詳細仿單函索即寄）

〔包裝〕 一百瓦 二百瓦 五百瓦 各大藥房均有經售

製造發行 株式會社 武田長兵衛商店 日本大阪市東區道修町

滿洲國發賣行 滿洲武田藥品株式會社 奉天市大和區春日町

40(5)103

光陸電影院 兩院貢献 國際劇場

碧雲宮

演期 四日 五日 六日 七日 八日 九日

優待券末天有効

藝華公司毫華鉅製

古裝歷史宮闈新片

李麗華領銜 范雪朋客串 余琳化 嚴重廉 鄭威 傅 精心合演

寇承御爲主捨命！

包龍圖鐵面無私！